

## 第2部の制作にあたって

私が医師になった頃、まだこの疾患は若年性関節リウマチ（JRA）とよばれていました。「大人と同じような病気が子どもにも起こる」というくらいの認識で、関節リウマチとの違いや、病型ごとの違いなどわかっていないことがたくさんありました。JIA治療のアンカードラッグ（中心的な薬剤）であるメトトレキサートは関節リウマチにすら承認されておらず、治療の中心は非ステロイド性抗炎症薬（NSAID）やステロイド、金製剤などでした。インターネットやスマートフォンもない時代で、当時あすなる会では「診断されるまで長い時間がかかった」「主治医は専門ではなく今の治療でいいの不安」という声を伺いました。「専門医が近くにいない」「専門医がいることすら知らなかった」など専門医の地域偏在もあるなか、患者会のネットワークや集いは唯一の情報源でした。実はこの頃、地球の反対側の米国では生物学的製剤が産声を上げていました。留学中であったあすなる会顧問の武井先生はその効果に眼を大きくして驚き、「早くこの薬を日本の子どもたちに届けたい」と願っていたそうです。

その後病態研究が進んで、2008年以降はメトトレキサートの承認、生物学的製剤の開発・承認と一気に治療が進歩しました。それに合わせて、「診療の手引き」「生物学的製剤使用の手引き」など医師向けの冊子が発刊され、学会や小児慢性特定疾病・難病、製薬会社のHPなど専門医が監修した標準的な診療方法に、地球のどこからでもアクセスできるようになりました。早期に診断して適切な治療を行うことで関節破壊や治療薬の副作用は最小限になりましたが、患者/家族向けの情報は限られており、疾患をかかえながら学業や就職、恋愛や結婚といった人生の節目を迎えるJIA患者さんにとって、生活全般の参考となる資料が必要だと考えました。今回、Q&Aという形で小児科・内科・整形外科の先生方に執筆を依頼し、第1部のメディカルスタッフ向け手引きと参考資料を共有する形で作成しています。患者/ご家族の方だけでなく、患者さんの診療にあたる医療者にとっても充実した内容になっています。医療関係の方は、ぜひ第1部・第2部セットでお読みください。

この支援ブックがJIA患者さんやそのご家族への役に立つこと、今後JIAの病態解明やさらなる治療の進歩により、全てのJIA患者さんがドリカム寛解（病気が落ち着いて人生の夢を叶えること）を達成することを執筆者一同、心より願っております。

2023年6月

厚生労働科学研究費補助金 免疫・アレルギー疾患政策研究事業  
「移行期JIAを中心としたリウマチ性疾患における患者の層別化に基づいた  
生物学的製剤等の適正使用に資する研究」

研究分担者（JIA分担班分科会長） 岡本 奈美



## 第2部

### 若年性特発性関節炎患者さんのためのQ&A集

#### 第1章 若年性特発性関節炎（JIA）全般に関するQ&A

Q 1	若年性特発性関節炎（JIA）とはどのような病気ですか？	82
Q 2	JIAにはいくつかのタイプがあると聞きました，どう違うのですか？	83
Q 3	JIAは治りますか？	85
Q 4	JIAではどのような検査をしますか？	86
Q 5	マクロファージ活性化症候群（MAS）とは何ですか？	88
Q 6	眼科には通った方がよいですか？（通院は）どれくらいの頻度ですか？	90
Q 7	JIAと歯周病は関係がありますか？	91
Q 8	発疹ができて治りません，病気と関係ありますか？	92
Q 9	きょうだいも同じ病気になりますか？	94
Q 10	身長が伸びません，病気や薬が原因ですか？	95
Q 11	付着部炎関連関節炎です，将来，強直性脊椎炎になるのですか？	96
Q 12	再燃とはどういう状態ですか？ 受診のタイミングはどうすればよいですか？	97
●	JIA親の会「あすなる会」顧問医師からのメッセージ～第1章について～	98
コラム	⑥ JIAはこどもに発症した関節リウマチなのですか？	84

#### 第2章 治療に関するQ&A

##### A. 治療全般

Q 1	JIAの治療にはどのような薬を使うのですか？	100
Q 2	JIAの治療中に，風邪薬や市販薬を飲んでも大丈夫ですか？	101
Q 3	歯科治療/手術を受けることになりました，いつもの薬はどうしたらよいですか？	102
Q 4	関節の手術はどのようなときに必要ですか？ どのような手術がありますか？	103
Q 5	リハビリテーションは必要ですか？ どのようなことをしますか？	104

##### B. 全身型JIAの治療

Q 1	全身型JIAの治療はどのように行いますか？	105
Q 2	全身型JIAの治療の副作用にはどのようなものがありますか？	106
Q 3	全身型JIAで，将来薬を減らしたりやめることはできますか？ どのような状態であればできますか？	107
Q 4	全身型JIAの治療で生物学的製剤を使っているときは，どのようなことに注意すればよいですか？	108



## C. 全身型以外のタイプの治療

- Q1 全身型以外のJIAの治療はどのように行いますか？ ..... 109
- Q2 全身型以外のJIA治療の副作用にはどのようなものがありますか？ ..... 111
- Q3 全身型以外のJIAで、将来薬を減らしたりやめたりすることはできますか？  
どのような状態であればできますか？ ..... 112
- Q4 MTX使用中に注意すべきことは何ですか？ ..... 113
- Q5 ぶどう膜炎の治療はどのように行いますか？ ..... 114
- JIA親の会「あすなろ会」顧問医師からのメッセージ～第2章について～ ..... 115

## 第3章 感染症の予防や注意点に関するQ&A

### A. 感染症全般

- Q1 予防接種は受けてもよいですか？ ..... 116
- Q2 予防接種を打つとき、JIAの薬は延期した方がよいですか？ ..... 117
- Q3 感染症に注意するようにいわれました。具体的にどのような点に注意すればよいですか？  
..... 118
- Q4 風邪のときや熱があるとき、JIAの治療はどうすればよいですか？ また、嘔吐などで  
薬が飲めないときはどうすればよいですか？ ..... 120
- Q5 ① JIAの治療をしていると、感染症にかかっても気づかないのですか？  
② 感染症にかかるとJIAは悪くなるのですか？ ..... 121

### B. COVID-19 (新型コロナウイルス感染症)

- Q1 新型コロナウイルスについて、  
① 感染リスク、重症化リスクは高いのですか？  
② 重症化予防の治療対象になりますか？  
③ JIAの薬は新型コロナウイルス感染症の検査結果や症状に影響しますか？ ..... 122
- Q2 新型コロナウイルス感染症の濃厚接触者になった場合、あるいはかかった場合、  
JIAの薬はどうすればよいですか？ ..... 123
- Q3 新型コロナウイルス感染症について、  
① リウマチ治療薬の一部が治療に使われると聞いています。もともと使っていると  
軽症化するのですか？  
② サイトカインストームと、全身型JIAの再燃は区別できますか？ ..... 124
- Q4 新型コロナウイルスについて、  
① ワクチンは打った方がよいですか？ 治療によって副反応や効果はどうなりますか？  
② ワクチンを打つとき、JIAの薬は中止した方がよいですか？ ..... 125

**コラム** ⑦ サイトカインストームとは

124

## 第4章 日常生活・就学・就職に関するQ&A

- Q1 温泉に入るとは病気に良いのですか？ ..... 126
- Q2 飲酒や喫煙は病気に影響しますか？ ..... 127
- Q3 食事で気を付けることはありますか？ サプリメントを取った方がよいですか？ ..... 128





Q 4	治療中ですが、献血をすることはできますか？	129
Q 5	①ヘアカラー/ブリーチ、脱毛、②ピアス、ファッションタトゥー、③ヒールのある靴、 などのおしゃれはできますか？	130
Q 6	歯科治療（抜歯、歯列矯正、インプラント）はできますか？	131
Q 7	災害時に備えておくこと、注意することはありますか？	132
Q 8	海外に行く予定があります（旅行・留学）。注意すべき点や、事前に主治医/担当医に 相談した方がよいことはありますか？	133
Q 9	入学時に、気を付けることはありますか？ 学校や同級生にはどのように伝えれば よいですか？	134
Q 10	就職活動にあたって、病気のことを話すべきですか？	135
Q 11	生活や仕事に不便が生じているのですが、何か行政的な支援を受けることはできますか？	136
Q 12	医療関係に進学・就職を考えています。予防接種を受けないといけませんか？	137
●	JIA親の会「あすなる会」顧問医師からのメッセージ～第4章について～	138

## 第5章 性の健康、妊娠、授乳に関するQ&A

Q 1	結婚、妊娠、出産について気を付けることはありますか？	139
Q 2	妊娠前、妊娠中、授乳中の薬の安全性について教えてください	140
Q 3	妊娠、出産でそのほかに気を付けることはありますか？	141
Q 4	男性患者ですが、子どもを作るにあたり、病気や治療の影響はありますか？	142
	<b>コラム</b> ⑧プレコンセプションケアとは	140

## 第6章 移行期の注意点や、主治医との関わり方に関するQ&A

Q 1	①いつごろ小児科から成人診療科に移るとよいですか？ ②複数の診療科に通院しています。うまく連携してもらうにはどうすればよいですか？	143
Q 2	子ども医療費助成の対象から外れた後の医療費助成にはどのようなものがありますか？	144
Q 3	進学・就職を機に親元を離れて一人暮らしをします。気を付けることはありますか？	145
Q 4	セカンドオピニオンを考えていますが、主治医との関係性は悪化しないですか？	146
Q 5	外来が混んでいて、主治医に質問をしづらい状況です。何か良い方法はありますか？	147
Q 6	寛解（治療が終了）したあとは通院しなくてよいですか？	148
Q 7	成人後に再燃した場合に備えて、今のうちから準備できることはありますか？	149
Q 8	JIAはこころの健康にも影響を与えますか？	150
●	JIA親の会「あすなる会」顧問医師からのメッセージ～第6章について～	151

巻末図表一覧	152
巻末治療薬一覧	162
索引	174



## 略語一覧

略語	フルスベル	和訳
ACR	American College of Rheumatology	米国リウマチ学会
ADL	activities of daily living	日常生活動作
ANA	antinuclear antibody	抗核抗体
BASDAI	Bath Ankylosing Spondylitis Disease Activity Index	
BASMI	Bath Ankylosing Spondylitis Metrology Index	
bDMARDs	biological disease-modifying antirheumatic drugs	生物学的製剤
BS	biosimilar	バイオシミラー
CAPS	cryopyrin-associated periodic syndrome	クリオピリン関連周期熱症候群
CCP	cyclic citrullinated peptide	シトルリン化ペプチド
CDAI	Clinical Disease Activity Index	
CHAQ	Childhood Health Assessment Questionnaire	
CID	clinical inactive disease	
COVID-19	coronavirus disease-19	新型コロナウイルス感染症
COX	cyclooxygenase	シクロオキシゲナーゼ
CR	clinical remission off medication	無治療寛解
CRM	clinical remission on medication	治療による寛解
CRMO	chronic recurrent multifocal osteomyelitis	慢性再発性多発性骨髄炎
csDMARDs	conventional synthetic disease-modifying antirheumatic drugs	従来型合成抗リウマチ薬
DAS28	Disease Activity Score 28 joints	
DMARDs	disease-modifying antirheumatic drugs	疾患修飾性抗リウマチ薬
DPT	diphtheria-pertussis-tetanus	ジフテリア・百日咳・破傷風
ERA	enthesitis related arthritis	付着部炎関連関節炎
ESR	erythrocyte sedimentation rate	赤血球沈降速度
EULAR	European Alliance of Associations for Rheumatology	欧州リウマチ学会
FDP	fibrin degradation products	
HBV	hepatitis B virus	B型肝炎ウイルス
HCV	hepatitis C virus	C型肝炎ウイルス
HLA	human leukocyte antigen	ヒト白血球抗原
HLH	hemophagocytic lymphohistiocytosis	血球貪食性リンパ組織球症
HPV	human papilloma virus	ヒト乳頭腫ウイルス
ID	inactive disease	疾患活動性なし
IL	interleukin	インターロイキン
ILAR	International League of Association for Rheumatology	国際リウマチ学会
IPV	inactivatid poliovirus vaccine	不活化ポリオウイルスワクチン
JADAS-27	Juvenile Arthritis Disease Activity Score-27	
JAK	janus kinase	ヤヌスキナーゼ
JIA	juvenile idiopathic arthritis	若年性特発性関節炎
MAS	macrophage activation syndrome	マクロファージ活性化症候群
MIS-C	multisystem inflammatory syndrome in children	小児多系統炎症性症候群
MMP-3	matrix metalloproteinase-3	マトリックスメタロプロテイナーゼ-3
mPSL	methylprednisolone	メチルプレドニゾロン
mRNA	messenger RNA	メッセンジャー RNA
mRS	modified Rankin Scale	
MTX	methotrexate	メトトレキサート
NSAIDs	nonsteroidal anti-inflammatory drugs	非ステロイド性抗炎症薬
PsA	psoriatic arthritis	乾癬性関節炎
QOL	quality of life	生活の質
RA	rheumatoid arthritis	関節リウマチ
RF	rheumatoid factor	リウマトイド因子
SDAI	Simplified Disease Activity Index	
T2T	Treat to Target	目標達成に向けた治療
TNF	tumor necrosis factor	腫瘍壊死因子
TRAPS	TNF receptor-associated periodic syndrome	TNF 受容体関連周期熱症候群
tsDMARDs	targeted synthetic disease-modifying antirheumatic drugs	分子標的合成抗リウマチ薬
VZV	varicella zoster virus	水痘帯状疱疹ウイルス



## 用語解説

用語	解説
HLA (human leukocyte antigen)	ヒト白血球抗原といい、免疫細胞である白血球の表面にあるタンパク質で「白血球の血液型」といわれる。特定の白血球型が病気と関係していることがわかっている。HLA-B27は慢性関節炎を発症しやすいことがわかっており、JIAのタイプを判断する際の材料の1つとなる
間欠熱 (かんけつねつ)	高熱と熱がない状態が1日のなかで交互に現れる。かつ1日のなかでの体温の差が1℃以上ある場合
稽留熱 (けいりゅうねつ)	正常体温にはならず熱が出続けている。かつ1日のなかでの体温の差が1℃に満たない場合
弛張熱 (しちょうねつ)	正常体温にはならず熱が出続けている。かつ1日のなかでの体温の差が1℃以上ある場合
成人スチル病 (スティル病)	発熱、皮疹、関節症状を主な症状とする全身性の炎症疾患。本疾患には、全身型JIAを成人期に再発あるいは持続したものと、成人期に初めて発症した成人発症スチル病が含まれる
プレコンセプションケア	将来の妊娠を考えながら、女性やパートナーが自分達の生活や健康に向き合う、「妊娠前の健康管理」を意味する

## 参考Webサイト

Webサイト	URL (2023年6月閲覧)	2次元コード
あすなろ会 若年性特発性関節炎 (JIA) 親の会	<a href="https://asunarokai.com">https://asunarokai.com</a>	
あすなろ会 JIAの子どもを持つ親のTo-Doリスト 発症～成人まで	<a href="https://asunarokai.com/wp-content/uploads/2022/11/e757705c4506fa1004a728ad1e710991.pdf">https://asunarokai.com/wp-content/uploads/2022/11/e757705c4506fa1004a728ad1e710991.pdf</a>	
小児慢性特定疾病情報センター 若年性特発性関節炎	<a href="https://www.shouman.jp/disease/details/06_01_001/">https://www.shouman.jp/disease/details/06_01_001/</a>	
難病情報センター 若年性特発性関節炎 (指定難病 107)	<a href="https://www.nanbyou.or.jp/entry/3946">https://www.nanbyou.or.jp/entry/3946</a>	
難病情報センター 強直性脊椎炎 (指定難病 271)	<a href="https://www.nanbyou.or.jp/entry/4847">https://www.nanbyou.or.jp/entry/4847</a>	
日本小児リウマチ学会 小児リウマチ診療支援 MAP	<a href="http://www.praj.jp/map/">http://www.praj.jp/map/</a>	
日本リウマチ学会 リウマチ専門医・指導医・施設検索	<a href="http://pro.ryumachi-net.com">http://pro.ryumachi-net.com</a>	



## 第2部 若年性特発性関節炎患者さんのためのQ&A集

### 編集

厚生労働科学研究費補助金 免疫・アレルギー疾患政策研究事業  
「移行期JIAを中心としたリウマチ性疾患における患者の層別化に基づいた  
生物学的製剤等の適正使用に資する研究」研究班

### 執筆責任者

岡本 奈美 大阪ろうさい病院 小児科/大阪医科薬科大学 泌尿生殖・発達医学講座 小児科

### 研究代表者

森 雅亮 東京医科歯科大学大学院医歯学総合研究科 生涯免疫難病学講座/  
聖マリアンナ医科大学 リウマチ・膠原病・アレルギー内科

### 研究代表者補佐

梅林 宏明 宮城県立こども病院 総合診療科

### 研究分担責任者

岡本 奈美 大阪ろうさい病院 小児科/大阪医科薬科大学 泌尿生殖・発達医学講座 小児科

### 研究分担者 (五十音順)

西山 進 倉敷成人病センター リウマチ科  
橋本 求 大阪公立大学大学院医学研究科 膠原病内科学  
松井 利浩 独立行政法人国立病院機構相模原病院 臨床研究センター リウマチ性疾患研究部

### 研究協力者 (五十音順)

伊藤 琢磨 産業医科大学病院 小児科 / (一財) 西日本産業衛生会 北九州産業衛生診療所  
久保 裕 京都府立医科大学 小児科 / 京都第二赤十字病院 小児科  
竹崎 俊一郎 北海道大学大学院医学研究院 小児科学教室  
田辺 雄次郎 日本医科大学 小児科

### 執筆協力者 (五十音順)

佐藤 智 埼玉県立小児医療センター 感染免疫・アレルギー科  
佐藤 哲司 北九州市八幡病院小児救急・小児総合医療センター 小児科  
武井 修治 鹿児島大学大学院医歯学総合研究科 小児科学  
橋本 邦生 長崎大学大学院医歯学総合研究科 小児科学  
橋本 淳 国立病院機構 大阪南医療センター 統括診療部  
平松 ゆり 大阪医科薬科大学 ウマチ膠原病内科  
安岡 竜平 浜松医科大学 浜松成育医療学講座  
山本 奈つき 京都大学医学部附属病院 リウマチセンター

### 協力

一般社団法人 日本リウマチ学会  
一般社団法人 日本小児リウマチ学会  
あすなる会

利益相反 (COI) について：本ガイドの作成資金はすべて、厚生労働科学研究費補助金 免疫・アレルギー疾患政策研究事業「移行期JIAを中心としたリウマチ性疾患における患者の層別化に基づいた生物学的製剤等の適正使用に資する研究」により支出された。作成にかかわったメンバーは、利益相反 (COI) に関する申告書を提出し、日本リウマチ学会利益相反マネジメント委員会にて問題がないことが確認された。



# 第2部

## 若年性特発性関節炎 患者さんのための Q&A集

第1章 若年性特発性関節炎（JIA）全般に関するQ&A	82
第2章 治療に関するQ&A	
A. 治療全般	100
B. 全身型JIAの治療	105
C. 全身型以外のタイプの治療	109
第3章 感染症の予防や注意点に関するQ&A	
A. 感染症全般	116
B. COVID-19（新型コロナウイルス感染症）	122
第4章 日常生活・就学・就職に関するQ&A	126
第5章 性の健康，妊娠，授乳に関するQ&A	139
第6章 移行期の注意点や，主治医との関わり方に関するQ&A	143

Q  
1若年性特発性関節炎 (JIA) とは  
どのような病気ですか？

## Answer

若年性特発性関節炎 (JIA) とは若年者 (16歳未満) に発症する、原因不明の慢性関節炎です。

## JIAという病気の定義、JIAとは？

JIAは16歳未満で発症し、6週間以上持続する原因不明の慢性関節炎です。「特発性」とは原因が不明であるという意味です。関節炎が進行して関節の変形や破壊が起こると、炎症がおさまっても関節の変形や動きがもとに戻らないことがあるため、早期の治療で炎症を抑えることが重要です。

## JIAの疫学(日本にどのくらいの患者さんがいるのか？)

JIA全体として、わが国の有病率(病気に罹患されている患者さんの割合)は小児人口10万人あたり約10人とされています。**第2部 第1章 Q2**でも触れますが、現在の国際リウマチ学会(ILAR)分類ではJIAは7つのタイプに分けられています。大きく分けると、全身の炎症を伴う「全身型」と関節の炎症がメインの「関節型〔少関節炎、リウマトイド因子(RF)陰性多関節炎、RF陽性多関節炎〕」に分かれます。日本の全国調査によると、JIA患者さんの42%が全身型で最も多く、20%が少関節炎、18%がRF陽性多関節炎、14%がRF陰性多関節炎です。男女別の患者数をみると、全身型は男女ともほぼ同じですが、少関節炎、RF陰性多関節炎では女兒が2倍、RF陽性多関節炎では女兒が8倍多いことがわかっています。上記の4つのタイプでJIA全体の90%以上を占めています。

## JIAの病態(どのようなことが起こっているのか?)と治療薬の関係

全身型JIAは全身のあちこちで勝手に炎症が起こり、自分の体を攻撃する「自己炎症性疾患」の1つと考えられており、関節の炎症の他、熱や発疹<sup>はっしん</sup>が出るのが特徴です。また「炎症性サイトカイン」と呼ばれる炎症を引き起こすタンパク質のうちインターロイキン(IL)-6、IL-1 $\beta$ 、IL-18が過剰に産生されていることがわかってきています。

全身型以外のJIAは関節に炎症が起き、長く続くと変形に至ってしまうことが特徴です。詳しい原因はまだよくわかっていませんが、本来であれば自分を守るべき「免疫」という仕組みが異常を起こして自分自身を攻撃する「自己免疫疾患」の1つと考えられています。関節を包んでいる「滑膜<sup>かつまく</sup>」という組織に炎症を起こしますが、その炎症が続くと周囲の軟骨や骨を破壊していきます。滑膜の炎症には、Tリンパ球や腫瘍壊死因子(TNF)- $\alpha$ 、IL-6といった物質が関与することがわかっています。

通常の治療ではなかなか良くならないJIAの治療には病気にかかわるサイトカインや免疫の異常を抑える「生物学的製剤」(**第2部 第2章参照**)と呼ばれる新しい薬が使われるようになってきており、全身性炎症に対してはIL-6、IL-1 $\beta$ を抑える薬が、関節炎に対しては(全身型では全身性炎症が落ち着いている場合のみ)TNF- $\alpha$ 、IL-6、Tリンパ球の異常を抑える薬がすでに治療として使われています。

## 文献

- ・小児慢性特定疾病情報センター資料より
- ・武井修治：小慢データを利用した若年性特発性関節炎JIAの二次調査。厚生労働科学研究補助金(子ども家庭総合研究事業)分担研究報告書。102-113, 2008



Q  
2

## JIAにはいくつかのタイプがあると聞きました、どう違うのですか？

### Answer

7つのタイプに分けられますが、大きく分けると全身の炎症を伴う全身型JIAと関節の炎症がメインの全身型以外のJIAに分けられ、治療の考え方も異なります。

### JIAの分類

現在JIAは全部で7つのタイプに分けられています。巻末表1に国際リウマチ学会(ILAR)分類と国内でのJIA全体に占める患者さんの割合をタイプ別に示します。日本では90%以上が全身型JIA、少関節炎、RF陰性多関節炎、RF陽性多関節炎、の4つに当てはまります。なお、乾癬性関節炎と付着部炎関連関節炎は、頻度は少ないですが、定義のなかにも含まれているように他の病型に比べ、家族内に同じ病気の方がいることが多いことがわかっています。

### 全身型JIA

全身型JIAは全身炎症を背景にして、関節炎が起こるタイプです。全身型JIAの発症時には関節炎が目立たないこともあります。また全身型JIAも経過により3つのタイプに分かれます。

①**単周期型(全身型の30～40%)**：発症時の炎症が治療で落ち着き(寛解といいます)、治療を徐々に弱めて中止した後も、無治療で落ち着いた状態を維持するタイプ。

②**多周期型(同10～20%)**：いったん寛解した後、治療を弱めたり中止したりすると再び病気が悪くなること(再燃といいます)を繰り返すタイプ。

③**慢性持続型(同およそ50%)**：治療によって一度も寛解せず、炎症のくすぶりが持続するタイプ。

②③は全身発症型関節炎(全身の炎症が落ち着

いた後に関節炎だけ残るタイプ)に移行しやすいと言われてしています。

### 全身型以外のJIAに含まれる6つのタイプ

関節の炎症がメインの「全身型以外のJIA」とされる患者さんのうちほとんどの患者さんは、①少関節炎、②RF陰性多関節炎、③RF陽性多関節炎のどれかに当てはまることが多いです。④乾癬性関節炎は、皮膚の自己免疫疾患である「乾癬」という病気を合併しているタイプで、手や足のゆび全体が腫れることもあります(指趾炎)。⑤付着部炎関連関節炎は、付着部炎(腱、靭帯などが骨にくっつく部分の炎症)を合併しているタイプで、アキレス腱が腫れたり、骨盤の後ろ側の関節炎(仙腸関節炎)を伴うことがあります。

全身型以外のJIAでは治療の効き具合がタイプによって異なる他、少関節炎、RF陰性多関節炎、乾癬性関節炎の患者さんでは特に眼のぶどう膜炎の合併症が起こりやすいことがわかっており注意が必要です。

### 全身型JIAと全身型以外のJIAの治療の違い(詳しくは第2章参照)

全身型JIAは全身の炎症を抑えることが基本で、副腎皮質ステロイドを中心に行いますが治療がうまくいかない場合やなかなか薬の量が減らせない場合、シクロスポリン(免疫抑制薬：保険適用外)、IL-6阻害薬(トシリズマブ：アクテムラ<sup>®</sup>)の点滴、IL-1β阻害薬(カナキマブ：イラリス<sup>®</sup>)の皮下注射で治療します。日本ではトシリズマブで効果がないもしくは副作用等の理由で使えない場合に限りカナキマブが使えることになっています。

全身型以外のJIAは関節の炎症を抑えることが中心で、非ステロイド性抗炎症薬(NSAIDs：イ

ブプロフェン（ブルフェン<sup>®</sup>）、ナプロキセン（ナイキサン<sup>®</sup>）、メトトレキサート（MTX；リウマトレックス<sup>®</sup>）を用いても抑えきれない場合は、生物学的製剤を使用します。具体的にはIL-6阻害薬（トシリズマブ）、TNF阻害薬〔アダリムマブ（ヒュミラ<sup>®</sup>）、エタネルセプト（エンブレル<sup>®</sup>）〕、Tリンパ球の活性化を抑制する薬剤（アバタセプト：オレンシア<sup>®</sup>）から選びます。なお、アダリムマブとエタネルセプトについては、バイ

オシミラーとって最初に発売された生物学的製剤と同様の品質を満たした薬剤もJIAに対して承認されています。

## 文献

- ・武井修治：平成26年度 厚生労働科学研究費補助金（成育疾患克服等次世代育成基盤研究事業 健やか次世代育成総合研究事業）「今後の小児慢性特定疾患治療研究事業のあり方に関する研究」分担研究報告書。生物学的製剤による治療がもたらした若年性特発性関節炎JIAの臨床病態の変化。

### コラム⑥ JIAはこどもに発症した関節リウマチなのですか？

JIAと関節リウマチ（RA）はどちらも原因不明の慢性関節炎ですが、JIAとRAは違う病気です。

一番大きな違いは病気が発症する年齢です。JIAは「16歳未満」に発症し、第2部第1章Q2や巻末表1にある基準に従い7つのタイプに分けられます。一方、「16歳以上」で発症する関節炎のうち、表にある基準を満たす場合にRAと診断されます。

昔、小児期に発症する関節炎を若年性関節リウマチ（JRA）と呼んでいたこともあり、今でもJIAはこどもに発症したRAと誤解されがちです。確かに、JIAのなかでもRF陽性や陰性の多関節炎とよばれるタイプでは、RAとよく似た症状を示すことがあります。RAと全く同じということではありません。また、JIA患者さんが大人になったら病名がRAに変わるのかということもありません。

ちなみに、全身型JIAでは少し話が違います。成人発症スチル病（AOSD）という病気がありますが、これは全身型JIAを成人で発症したものと考えられており、発症年齢が違っただけで同じ病気だろうと考えられています。

### 表 関節リウマチ分類基準（2020 ACR/EULAR）

1カ所以上の関節に滑膜炎（腫脹）を認め、RA以外の疾患を鑑別する場合に以下を適用。合計スコア6点以上でRAと分類

罹患関節（0～5点）	点数
中・大関節に1カ所	0
中・大関節に2～10カ所	1
小関節に1～3カ所	2
小関節に4～10カ所	3
11カ所以上（小関節1つ以上含む）	5
血清マーカー（0～3点）	点数
RF、抗CCP抗体ともに陰性	0
RFまたは抗CCP抗体が低値陽性（＜正常値3倍）	2
RFまたは抗CCP抗体が高値陽性（≧正常値3倍）	3
滑膜炎の持続期間（0～1点）	点数
6週間未満	0
6週間以上	1
炎症反応（0～1点）	点数
CRP、ESRともに正常	0
CRP、ESRいずれかが異常	1

**大関節：**肩、肘、股、膝、足関節

**小関節：**手関節、第2～5指PIP・MCP関節、母指IP、第2～5趾MTP関節

**除外関節：**第2～5指DIP関節、母指CM関節、母趾MTP関節  
Aletaha D, et al : Arthritis Rheum, 62 : 2569-2581, 2010 より引用



### Q 3 JIAは治りますか？

#### Answer

JIAはタイプによりますが、治療により良い状態(=寛解)の時期を経て、最終的に治療薬がない状態での寛解(=治る)となる可能性があります。ただし、治療薬を継続しないと再燃してしまう患者さんもいることも理解して、粘り強く治療を進めていきましょう。

#### JIAでは、治ったことをどう判断するか？

JIAは原因がわからない病気であり、あくまで炎症をしっかり抑えて関節が壊れないようにもしくは発熱しないようにすることが治療の大きな目的となります。そのため、治療によりその原因を取り除くことができる病気とは「治る」という考え方が異なります。

JIAでは治療によりその原因を取り除くことができませんので、病気の勢いがなく落ち着いている状態を「寛解<sup>かんかい</sup>」といいます(第2部第6章Q6もご参照ください)。JIAで、どのようになれば寛解かということについては、Wallaceらの寛解基準2011(ACR寛解基準)を用いることが多いです(巻末表3)。つまり、図に示すように、治

療中に病気の勢いがなく落ち着いた状態=疾患活動性なし(inactive disease)を6カ月満たすと、「治療による寛解」、さらにその後薬を中止したまま12カ月維持できていると「無治療寛解」とします。

#### JIAは無治療寛解が得られる割合が病気のタイプにより大きく異なる

JIAで無治療寛解が得られる患者さんの割合は、タイプにより大きく異なります。鹿児島大学で治療された285例の検討では、治療中止後2年経過した患者さんのタイプによる無治療寛解の割合は、病気になって10年後で、全身型は80%近く、少関節炎とRF陰性多関節炎でおおよそ50%に達するのに対し、RF陽性多関節炎と全身発症型関節炎はおおよそ20%にとどまります。病気のタイプを踏まえて、将来を予想した治療計画を医師とよく相談するようにしましょう。

#### 文献

- 1) Wallace AC, et al : J Rheumatol, 31 : 2290-2294, 2004
- 2) Wallace CA, et al : Arthritis Care Res, 63 : 929-936, 2011
- 3) 武井修治 : 日本臨床, 72 suppl 3 : 399-403, 2014



図 JIAの「寛解(=病気の勢いがなく落ち着いている状態)」の考え方

文献1, 2をもとに作成

Q

4

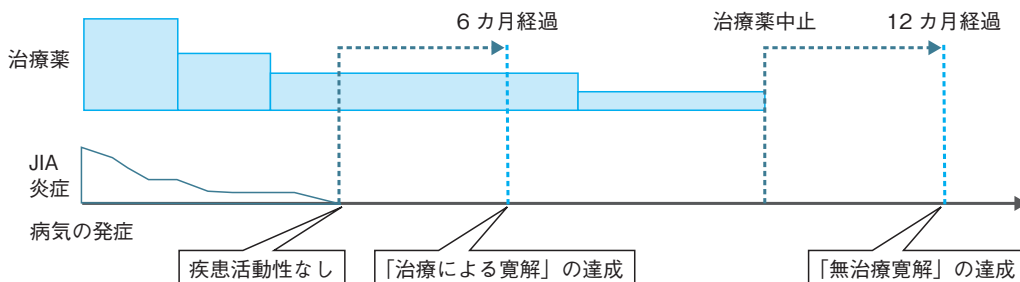
## JIAではどのような検査をしますか？

### Answer

JIAでは血液検査で主に炎症の状態を、画像検査(X線, MRI, 超音波検査, ガリウムシンチなど)で主に関節の状態を評価しながら、診断、もしくは経過観察していきます。全身型では血液検査を中心に、全身型以外では画像検査を中心に評価します(表)。また、定期受診時の採血では薬の副作用チェックも行います(感染症の有無, 肝機能, 腎機能, 血球数など)。

### 全身型JIAの診断・経過観察にあたって行われる検査

全身型JIAでは多くの場合、「原因のわからないうち持続する発熱(不明熱)」の検査を進めていくなかで診断がついていきますので見分けるべき疾患がとても多いです。全身型JIAの診断が確実にできる特定の検査項目はありませんので、「全身型JIAらしい」血液検査所見, 画像所見を見つけ

出し, かつ, 多岐にわたる見分けるべき疾患(悪性腫瘍, 他の炎症性疾患)を除外することで診断に至ります。

最近では, 全身型JIAを他の疾患と見分けるために, 炎症性サイトカインの測定を行うことが増えてきました。IL-18の上昇は全身型JIAに特徴的とされています。保険適用の検査ではないのですが, 全ての医療機関でいつでもできる検査ではないですが, 診断や経過観察のために測定する場合があります。

診断後の経過観察では, 一般的な炎症反応, 関節炎のマーカーであるMMP-3, サイトカインの産生を反映する項目(フェリチン,  $\beta_2$ -ミクログロブリンなど), FDP(もしくはDダイマー), などが重要です。特に発熱時はマクロファージ活性化症候群への移行に注意します(第2部 第1章 Q5 参照)

表 JIAで行われる可能性のある検査

JIA 病型		目的	画像検査, 検査項目
全身型	診断時	炎症状態の把握	血球計数(白血球, ヘモグロビン, 血小板), CRP, 赤沈, 血清アミロイドタンパクA(SAA), FDP(もしくはDダイマー)
		関節炎の評価	MMP-3, MRI, 関節超音波検査
		診断/ 他の疾患の鑑別	サイトカインプロファイル(保険適用外), 核医学検査(ガリウムシンチ, PET-CT: 悪性腫瘍・深部感染: 保険適用外) 血清補体価, 抗核抗体, 自己抗体(他の膠原病), 培養, ウイルス抗体価(感染症), 便潜血(炎症性腸疾患)
	経過観察時	病勢の把握	血球計数(白血球, ヘモグロビン, 血小板), CRP, 赤沈, SAA, MMP-3(関節炎), フェリチン, $\beta_2$ -ミクログロブリン, FDP(もしくはDダイマー) IL-6, IL-18(保険適用外)
全身型以外	診断時	炎症状態の把握	血球計数, CRP, 赤沈, SAA, FDP(もしくはDダイマー)
		関節炎の評価	MMP-3, MRI, 関節超音波検査, RF, 抗CCP抗体(関節破壊予測)
		他の疾患の鑑別/ 合併症の確認	骨髓検査(白血球疑いの場合), 関節液検査(化膿性関節炎), ウイルス抗体価(感染症), 便潜血(炎症性腸疾患), 自己抗体(他の膠原病), ANA・眼科診察(ぶどう膜炎)
	病型判断	RF, HLA-B27(保険適用外)	
経過観察時	病勢の把握	血球計数(白血球, ヘモグロビン, 血小板), CRP, 赤沈, SAA, MMP-3(関節炎), 関節の画像検査	



## 全身型以外のJIAの診断・経過観察にあたって行われる検査

全身型以外のJIAでは、注意深い診察で痛みの部位を推定したうえで、関節を評価するために画像検査（X線、MRI、関節超音波検査）を行います。また、血液検査では一般的な炎症反応や滑膜炎を反映して上昇するMMP-3、FDP（もしくはDダイマー）を測定します。

JIAの病型を判断するための検査としては、RF、（保険適用の検査ではありませんが）HLA-B27があります（**巻頭用語解説**参照）。また、関節破壊の進行を予測する検査としてRF以外に抗CCP抗

体があり、眼のぶどう膜炎を予測する検査として抗核抗体（ANA）があります。

経過観察の際には、血液検査の炎症反応、MMP-3、画像検査が重要です。特に関節超音波検査は診察室で簡便にでき、関節の状態がよくわかりますので、関節炎の経過をみていくのに役立ちます。

### 文献

- ・ Shimizu M, et al : Rheumatology (Oxford) , 49 : 1645-1653, 2010

5

## マクロファージ活性化症候群 (MAS) とは何ですか？

### Answer

全身型 JIA の経過中に起こることがある合併症です。炎症性サイトカインと呼ばれるタンパク質が体中に大量に放出され全身の炎症反応がコントロールできなくなる危険な状態です。速やかな診断と治療が必要な合併症です。

### MASとは？

マクロファージ活性化症候群 (MAS) とは、全身型 JIA の経過中に起こることがある合併症で、ウイルス感染の合併やある種の薬が引き金となると考えられています。わが国の調査では、全身型 JIA 患者さんの 8 % に合併していました。

一般的に体の中で炎症が起こっているときには、免疫にかかわるさまざまな細胞から炎症性サイトカインというタンパク質が分泌されて免疫反応が調節されています。しかし、この MAS を発症したときには、マクロファージやリンパ球という免疫にかかわる細胞が異常に勢いづいたり増えたりすることでさまざまな炎症性サイトカインの調整ができなくなり異常放出されます。そのため、強い炎症反応が持続してしまい、結果として体中の機能が落ちて危険な状態を引き起こします。このような病態を血球貪食性リンパ組織球症 (HLH) と呼びますが、そのなかでも全身型 JIA などリウマチ性疾患に合併する HLH を MAS と呼んでいます。

全身型 JIA に合併する MAS は短時間に悪化することがあり、すぐに治療を行わなければ約 10 ~ 20 % が死に至る重篤な病態です。そのため早期診断・早期治療が重要です。

### MASの症状について

MAS を発症した際にみられる症状として特徴的なものはありませんが、元々全身型 JIA の発熱

があるときに MAS が発症した場合には、1 日のなかで出たり引いたりする発熱 (間欠熱・弛張熱) だったのが、高熱が出続ける (稽留熱) ようになったり、急に全身状態が悪くなったりするなどの症状がありえます (巻頭用語解説参照)。ただし、IL-6 阻害薬 (トシリズマブ: アクテムラ<sup>®</sup>) を使用されている患者さんでは発熱の症状が出にくいことがわかっており、発熱の症状に乏しくても元気がない、だるい、呼吸が苦しいなど普段みられない症状が出現したときには医師に早めに相談する必要があります。

### MASはどのように診断され、治療されるか？

全身型 JIA に合併する MAS の診断には血液検査所見を用いた分類基準があり (表)、それを参考にします。実際には MAS の発症が強く疑われる状況であれば基準を満たす前でも治療をすることが必要で、1 日に 2 回以上採血をして確認することもあります。

治療は副腎皮質ステロイド、シクロスポリン [サンディミュン<sup>®</sup> (免疫抑制薬: 保険適用外)] の持続点滴が行われます。副腎皮質ステロイド治

表 全身型 JIA に合併した MAS の分類基準 (2016)

全身型 JIA と診断されている症例、または発熱があつて全身型 JIA が疑われる症例において、下記の 2 項目を満たす場合、MAS と分類する
1 血清フェリチン値上昇 (684 ng/mL を超える)
2 下記のうち 2 つ以上を満たした場合
血小板減少 (18.1 万/μL 以下)
AST 上昇 (48 IU/L を超える)
トリグリセライド (中性脂肪) 上昇 (156 mg/dL を超える)
低フィブリノーゲン血症 (360 mg/dL 以下)

文献 1 より引用



療としてステロイドパルス療法（大量点滴を3日間セット）や特殊な副腎皮質ステロイド注射薬（リメタゾン<sup>®</sup>：保険適用外）の点滴が行われることもあります。重症の患者さんでは過剰な炎症性サイトカインを強制的に体外に取り除くために血漿交換療法が行われることもあります。なお、2022年に二次性の血球貪食症候群に対するサンディミュン<sup>®</sup>とリメタゾン<sup>®</sup>は社会保障基金で適

応外使用算定認可となりました〔添付文書には薬の効能・効果（適応症）として記載されていないが、保険診療で使用できる〕。

#### 文献

- 1) Ravelli A, et al : Arthritis Rheumatol, 68 : 566-576, 2016
- 2) Shimizu M, et al : Cytokine, 58 : 287-294, 2008

Q  
6

## 眼科には通った方がよいですか？ (通院は) どれくらいの頻度ですか？

### Answer

JIAはぶどう膜炎という眼の合併症が起こることがあります。また副腎皮質ステロイドを使用する患者さんでは副作用のチェックのために眼科受診が必要です。受診頻度は病気のタイプにより異なります。

JIAの患者さんでは眼の合併症に注意する必要があります。主な理由は① JIAは眼にぶどう膜炎という合併症を起こすことがあるためと、② JIAの治療に用いる副腎皮質ステロイドの副作用のチェックのためです。そのために眼科への通院が必要となります。

### ぶどう膜炎の早期発見

JIAに伴うぶどう膜炎の患者さんで、診断時に何らかの自覚症状を認めていた患者さんはおよそ1/3に過ぎず、ほぼ無症状です。自覚症状が出たからの発見では視力が戻らないこともありえるため、定期的な眼科診察がとても重要になります。

同じJIAでも病気のタイプや検査値によりぶどう膜炎の起きやすさが異なりますので、推奨される眼科受診間隔も異なります(巻末表4参照)。

最もぶどう膜炎の合併率が高いのは少関節炎で、検査で抗核抗体(ANA)が高い(160倍以上)、RFが陰性である患者さんはさらに注意が必要とされています。その他、若年発症の乾癬性関

節炎や未分類関節炎の患者さんも合併しやすいとされています。以上のタイプの患者さんに関しては3カ月に1回以上の眼科の定期診察が推奨されています。また特に低年齢で発症したJIA患者さんに合併しやすいこともわかっていますのでより注意が必要です。また、関節炎とぶどう膜炎の活動性は同じとは限りません。関節炎としての治療を終了した後、ぶどう膜炎が出現する患者さんもありますので、関節炎の治療終了後も医師の指示に従って眼科の定期診察は続ける必要があります。

### 副腎皮質ステロイドの副作用チェック

また副腎皮質ステロイド投与が必要な患者さんについては、副腎皮質ステロイドの副作用チェックのために眼科診察が推奨されます。主な副腎皮質ステロイドの副作用は眼圧上昇により視神経が障害されうる緑内障および水晶体が白く濁る白内障があります。副腎皮質ステロイドの副作用は個人差が大きいため、副腎皮質ステロイドの投与量に応じて医師の指示に従い眼科受診を行ってください。全身型以外のJIAに比べ、全身型JIAの患者さんはぶどう膜炎の頻度は低いです。しかし、一般的に副腎皮質ステロイドの使用量が多いので、眼科での診察は欠かせません。

### 文献

・岡本奈美：小児リウマチ，12：50-57，2022

Q

7

## JIAと歯周病は関係がありますか？

## Answer

少し関係はありそうですが、まだよくわかりません。

## 常在細菌と病気の発症

常在細菌（私たちの体の中や表面で共存している細菌）と私たちの健康状態や生活環境とは、お互い複雑に関係していることがわかっています。口腔細菌叢 / 腸内細菌叢（口腔や腸の中にいて私たちと共生している細菌たち）は、アレルギーや関節リウマチ（RA）、炎症性腸疾患、大腸がん、アルツハイマー病と関係があります。RA患者さんでは、「歯周病の頻度が高い」「歯周病の原因菌の一種であるポルフィロモナス・ジンジバリス（Pg）は抗CCP抗体を作りやすくする」「歯周病/Pg感染があると関節炎が悪くなり、歯周病治療をすると関節炎のコントロールが良くなる」ことがわかっています。

## JIAと口腔細菌叢

JIA患者さんでは「歯肉出血や歯肉のやせが多い」「歯周病が悪いほどJIAの病状が悪い」「口の

中にある菌の種類が一般の方々と異なる」と報告されています。しかし、子どもの歯周病自体少ないこともあって、RAほど強い関連や、Pgの関与は確認されていません。成人期のJIA患者さんに関する研究はまだないのですが、歯周病自体がいろいろな病気と関係していますし、JIAの治療で免疫が抑えられますので、歯周病予防のために口腔環境を整えておくことは推奨されます。

なお、飲み込んだ唾液に含まれる口腔細菌叢が腸内細菌叢を変化させ、自己免疫疾患発症のきっかけになる可能性や、治療によって腸内細菌叢が変化する可能性も研究されていますが、現在のところ明らかな関係性はわかりません。

## 文献

- McInnes IB, et al : N Engl J Med, 365 : 2205-2219, 2011
- Hashimoto M, et al : PLOS ONE, 10 : e0122121, 2015
- Sato K, et al : Sci Rep, 7 : 6955, 2017
- Maeda Y, et al : Arthritis Rheum, 68 : 2646-2661, 2016
- Vahabi S, et al : Dent Res J (Isfahan) , 12 : 541-547, 2015
- Pugliese C, et al : Clin Rheumatol, 35 : 81-91, 2016
- Lange L, et al : Pediatr Rheumatol Online J, 14 : 8, 2016
- Frid P, et al : Front Cell Infect Microbiol, 10 : article 602239, 2020
- Xin L, et al : World J Pediatr, 17 : 40-51, 2021



Q  
8

# 発疹ができて治りません。病気と関係ありますか？

## Answer

病気や治療による場合もあるので、医師に相談しましょう。

見た目にわかる皮膚の変化のことを、**発疹**（皮膚疹）と呼びます。発疹には**紅斑**（赤み）、**膨疹**（じんましん）、**水疱**（水ぶくれ）、**丘疹**（硬さと盛り上がりのある発疹）などさまざまな種類があります（図A～D）。

### JIAによる発疹

JIAの症状として出る発疹には、「全身型JIAの**紅斑性皮膚疹**」「**乾癬性関節炎の乾癬**」があります（図E、F）。全身型の**紅斑性皮膚疹**は短時間に出たり消えたり移動したりするのが特徴で、時に痒みを伴いじんましんのように見えます。病気の動き

と関連するので、受診時に医師に伝えるようにしましょう（受診時には消えていることも多いので、携帯電話等で写真に撮っておくとよいです）。**乾癬**は免疫の異常で起こる皮膚の病気で、他の人にうつる病気ではありません。皮膚が盛り上がって厚くなったり、**紅斑**が見られたり、細かいフケのように皮むけが起きたりします。また、爪の変形（**爪乾癬**）や、**水滴状**の細かい赤い発疹や膿をもった**膿疱**ができる場合もあります。小児では**アトピー性皮膚炎**・**脂漏性湿疹**と間違われやすいので、診断のために皮膚の一部を取って調べる（**皮膚生検**）こともあります。乾癬性関節炎の半数では、**皮疹**が出る数カ月～数年前に**関節炎**が出るため、当初は「**少関節炎**」「**RF陰性多関節炎**」など別のタイプのJIAと診断されることがあります。頑固な発疹がある場合、医師に伝えるようにしましょう。

A 紅斑



B 膨疹



C 水疱



D 丘疹



E 全身型JIAの紅斑性皮膚疹



F 乾癬



図 さまざまな発疹の例

Cは文献1より転載

## 治療に関係した発疹

治療と関係している発疹には、薬の副作用で起こる「薬疹」や、治療によって免疫力が低下したために起こる「皮膚の感染症」があります。皮下注射製剤を使用している方では、注射部位反応（腫れ、赤み、発疹、痛み/痒み）も見られます。治療と関連した発疹が出て、すぐに治療を変えないといけないとは限りませんので、自己判断で中止したり減らしたりせず、医師に伝えて相談しましょう。

## その他

なお、全身型JIAではアレルギー性疾患の合併

が多いことがわかっており、アレルギーによる発疹（じんましん、アトピー性皮膚炎など）ではそれに対する治療を行います。また、皮疹ではありませんが、多関節炎の方では炎症の強い関節近くでこすれやすい場所（膝や肘など）に、小さなこぶ（リウマトイド結節）ができることがあります。痛みはなく、関節炎の治療で消えてしまうこともあります。

## 文献

- 1) 加倉井真樹：「内科で出会う見ため探す皮膚疾患アトラス」(出光俊郎/編), p.23, 羊土社, 2012
- 2) 「Textbook of pediatric rheumatology, eighth edition」(Petty RE, et al eds.), CHAPTER 17, 18, 21, Elsevier, 2021

## 9

## きょうだいも同じ病気になりますか？

## Answer

必ず遺伝する病気ではないので確率は高くありませんが、一般人の方々に比べるとJIAの発症率は10倍ほど高くなります。

国際的な調査によると、一般人口に比べてJIAにかかる確率は、JIA患者さんのきょうだいで12倍、いところで6倍高くなります。現在日本人がJIAにかかる確率は0.01%（1万人に1人）ですから、きょうだいは0.12%、いところは0.06%ということになりますので、さほど高いとはいえません。ただし、一卵性双生児では250～400倍高くなるといわれていますので、2.5～4.0%の確率です（二卵性双生児は通常のきょうだいと一緒にです）。なお、関節リウマチ（RA）の患者さんでも、一卵性双生児で328倍、きょうだいで4.6倍、RAにかかる確率が高くなるといわれており、リウマチ性疾患では多かれ少なかれ体質的な影響が知られています。そのため、JIA患者さんの親、きょうだい、子どもに、何らかの自己免疫疾患にかかった方がいる確率（家族歴）は30%以上という報告もあります。

わが国で厚生労働省研究班が2016年に行った

JIA疫学調査結果では、自己免疫疾患の家族歴は12.2%で、うちわけはJIA 1.5%、RA 4.7%、その他のリウマチ性疾患3.6%、HLA-B27関連疾患（炎症性腸疾患、脊椎関節炎、非感染性ぶどう膜炎）0.8%、自己免疫性甲状腺疾患1.6%でした。

しかし、必ずきょうだいJIAになるわけではなく、患者さんの98.5%は家族にJIA患者さんがいません。むしろ、JIAの発症には遺伝的要因よりも環境要因（感染症、性ホルモン、腸内環境、口腔内環境、けが、ストレスなど）の影響の方が大きいとされています。特に生活習慣や感染症（風邪）などさまざまな要素が複雑に関係すると考えられています。極度に心配することや、無症状の家族が検査を受ける必要はありませんが、規則正しく健康的な生活を送ることが重要です。万が一、家族にJIAや関節炎を疑う症状がみられたら、早めに専門医に相談するようにしましょう。

## 文献

- ・「Textbook of pediatric rheumatology, eighth edition.」(Petty RE, et al eds.) , CHAPTER 2, Elsevier, 2021
- ・「若年性特発性関節炎を主とした小児リウマチ性疾患の診断基準・重症度分類の標準化とエビデンスに基づいたガイドラインの策定に関する研究 平成27・28年度総合研究報告書」[厚生労働科学研究費補助金 難治性疾患等政策研究事業（難治性疾患政策研究事業）]



Q  
10身長が伸びません。  
病気や薬が原因ですか？

## Answer

JIA自体が落ち着いていないときや、中等量以上の副腎皮質ステロイドを飲んでいるときは、身長が伸びにくくなります。

## JIA自体による影響

JIAのような慢性的に炎症がある病気では、炎症性サイトカインと呼ばれる、免疫細胞などから産生され、体の中に炎症を引き起こすタンパク質がたくさん分泌されています。炎症性サイトカイン自体に、骨の成長を抑える作用があるため、病気の勢いが強いときは身長が伸びにくくなります。全身型JIAの患者さんでは、炎症性サイトカインが大量に分泌されるため、成長抑制も顕著にみられますが、全身型以外のJIAの方にもみられます。また、関節の近くには骨の成長をつかさどる「成長軟骨」があって、成長軟骨にまで炎症が及ぶと骨の成長に影響します。炎症により成長が抑えられる場合と、刺激で過剰に成長する場合があります。左右で骨の長さが変わってしまうことがあります。

骨の成長への影響は、治療により改善することがわかっており、成長期の中に炎症を抑えることができれば、成長が追いついて本来の予定身長に近づきますし、左右差も改善が期待できます。成長期とは思春期が始まるまでのことで、男性で12歳、女性で11歳頃にピークを迎え、男性が声変わり・女性が初潮を迎えると終盤の合図です。JIAの患者さんでは、慢性炎症によって性ホルモンを含めた内分泌系機能が抑えられていることが多く、思春期の始まりも遅れる場合があります。身体(からだ)の年齢や内分泌系の発達状態を知

るには、手のX線検査(骨年齢)や性ホルモンの血液検査が役立ちます。思春期の始まりが遅いことは、身長にとって決して悪いことではなく、成長期が長くなるという側面があります。

## JIA治療薬による影響

薬のなかで、身長を伸びにくくするのは副腎皮質ステロイドです。その他の薬にはこのような作用は報告されていません。プレドニゾン(プレドニン<sup>®</sup>)という薬に換算して、体重1kg当たり1日0.15mg(10kgの方だと1.5mg)を超えると身長が伸びにくくなります。そのため、病気が落ち着いたことを確認できただけ早く0.15mg/kg以下を目指して減量をしていきます。こちらでも、成長期の中に減量すれば身長は本来の所まで追いつきます。副腎皮質ステロイドを減量すると病気が悪化する場合は、治療の強化をして副腎皮質ステロイドだけに頼らない管理を心がけます(詳細は第2部第2章も参照)。

## 低身長への対応

低身長の状況によっては、成長ホルモンの治療が適応になることもあります。また、成長期を長くするために思春期を遅らせるホルモン治療を行う場合もあり、小児内分泌専門医と連携が必要になります。

## 文献

- ・ Rivkees SA, et al : J Pediatr, 125 : 322-325, 1994
- ・ 楢崎秀彦：第VII部小児リウマチ性疾患の治療薬・治療法。1. 副腎皮質ステロイド。「小児リウマチ学」(伊藤秀一、森雅亮/監、日本小児リウマチ学会/編)、pp.252-256、朝倉書店、2020

Q  
11

## 付着部炎関連関節炎です。 将来、強直性脊椎炎になるのですか？

### Answer

海外のデータでは、無治療で成人期に至った場合、約40%が強直性脊椎炎の基準を満たすという報告があります。治療した場合や、日本におけるデータはありません。

### 脊椎関節炎について

「脊椎関節炎」という病気があります。脊椎（<sup>せ</sup>椎<sup>ぼ</sup>骨）や骨盤の関節（椎体と椎体間の関節や、骨盤の後ろにある仙腸関節）やその周りの靭帯に炎症が起こったり、手足の関節やその周りの腱・靭帯に炎症が起こったりする病気です（）。強直性脊椎炎（指定難病271）は、体軸性脊椎関節

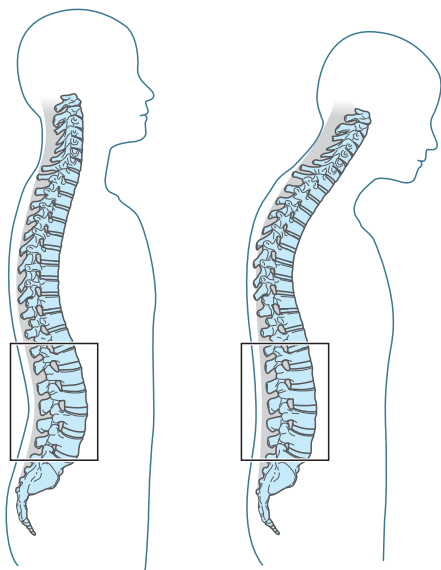

 脊椎の模式図

左：通常の脊椎。右：強直した脊椎。脊椎周囲の炎症が進むと骨化が起こり、首や腰の前弯は消失し、胸部の後弯が増強する

炎を代表する病気で、診断には1984年の強直性脊椎炎の改訂ニューヨーク基準が国際的に使われます（小児でも使用できる分類基準です）（**巻末表5**参照）。付着部炎関連関節炎は、若年性脊椎関節炎に含まれます。腱や靭帯が骨に付着する部分に炎症が起こることを、「付着部炎」といいます。海外のデータでは、無治療で成人期に至った場合、約40%が強直性脊椎炎の分類基準を満たすという報告があります。特に、この疾患の発症はHLA-B27という白血球の血液型が関与しているといわれていて、HLA-B27陽性の方では強直性脊椎炎を発症する確率が上がります。

付着部炎関連関節炎の方の予後について日本のデータはありません。海外では、研究により異なるのですが、治療を中止（終了）後も寛解を維持できていた患者さんの割合が、5年後に0～47%、17年後に17%だったと報告されています。

治療によって強直性脊椎炎に進展するのを予防できるかどうかについては、まだ成人患者さんでも報告がありません。しかし、すでに強直性脊椎炎を発症した成人患者さんでは、TNF阻害薬などの生物学的製剤使用によって関節機能の回復や、関節強直の進行を止めることができたことが報告されており、期待がもたれています。

### 文献

- ・「難病情報センター。強直性脊椎炎（指定難病271）」<https://www.nanbyou.or.jp/entry/4848>（2023年6月閲覧）
- ・岡本奈美：第II部関節炎を主徴とする小児リウマチ性疾患。1. その他のJIA（若年性脊椎関節炎、付着部炎、若年性強直性脊椎炎）。『小児リウマチ学』（伊藤秀一、森雅亮/監、日本小児リウマチ学会/編），pp.120-126，朝倉書店，2020
- ・Klavidianou K, et al: Rheumatology (Oxford), 60 (Suppl 6): vi29-vi37, 2020

Q  
12

## 再燃とはどういう状態ですか？ 受診のタイミングはどうすればよいですか？

### Answer

治療により落ち着いていた病気が、(治療中に)再び悪化した状態をいいます。関節痛に対して痛み止めなどの頓服を使用して様子を見ても構いませんが、良ならない場合は、早めに医師に連絡をして受診が必要か確認しましょう。全身型 JIA の方で熱が出た場合は、できるだけ速やかに医師に連絡しましょう。

### 「再燃」の定義

「再燃」とは、病気の治療中に悪化がみられた状態をいいます。似た言葉に「再発」がありますが、これはいったん病気が治った(無治療寛解)後に再び病気が出現した状態をいいます。臨床試験や臨床研究では、国際的な「再燃」の定義として下記が用いられます。

「ACRpedi (JIA) コアセット6項目のうち、少なくとも3項目で30%以上の悪化があり、かつ1項目以上で30%以上の改善がない」

#### 【ACRpedi コアセット】

- ① 医師による全般評価
- ② 患者／保護者による全般評価
- ③ 機能評価 (小児健康評価質問票：CHAQ)
- ④ 活動性関節数 (腫脹または圧痛がある関節、または伸展時に痛みのある関節)
- ⑤ 変形によらない可動域制限がある関節数
- ⑥ 赤血球沈降速度 (ESR)

### 日常診療での再燃の判断

上記はあくまでも試験や研究で用いられるもので、普段の日常診療では医師が診察所見、血液検査結果、画像検査結果などをもとに総合的に判断します。また、全身型 JIA では発熱などの全身症状や炎症反応で判断しますが、生物学的製剤を使用していると再燃時の症状が軽くみえてしまうこともありますので注意が必要です(詳細は第2部第2章Bをご参照ください)。

### 再燃との向き合い方

再燃のきっかけは、感染症(かぜ)やけが、運動で関節を酷使したなどはっきり自覚できる場合もありますが、はっきりしない場合も多いです。あまり原因探して自分を責めたり落ち込んだりしないようにしましょう。

元気な日々を過ごしていて徐々に関節が痛くなったり、熱が出たりすると不安になるかもしれません。こういった症状のすべてが JIA の再燃とは限りませんが、普段元気なときから医師に悪化時の対応を確認しておくことをお勧めします。

#### 文献

・ Giannini EH, et al : Arthritis Rheum, 40 : 1202-1209, 1997



# JIA親の会「あすなる会」顧問医師からのメッセージ ～第1章について～

## コメントについて

「あすなる会」はJIAの子どもさんをもつご家族が運営する任意の非営利団体です。1985年に創立され、この会の活動を担う親御さん自身の体験をもとに、今日までさまざまな形で全国のJIA患児とその家族を支援してきました。私は1986年からこの会にかかわり、2019年からはこの会の顧問として活動を支援してきました。ご存じのように、JIAの子どもさんとその家族を取り巻く問題は実に多様で、そして繊細です。そこでJIA患者支援の手引き第2部では、執筆担当者の思いがより深く患者家族に届くよう、いくつかのコメントを追加したいと思います。

あすなる会〔若年性特発性関節炎（JIA）親の会〕  
顧問 武井修治

JIAには7つのタイプがありますが（第2部 第1章Q2）、子どもさんがどのタイプであるかを知ることが大切です。なぜなら、それぞれのタイプで、治療や治療に対する反応性、合併症、予後（第2部 第1章Q3）が異なるからです。また発症時期にも違いがあり、全身型や少関節型は幼児期が多く、それ以外では学童以降が多いのも特徴です。

JIAの検査（第2部 第1章Q4）のうち、MMP-3は滑膜炎を反映する大切な検査で、関節リウマチ（RA）では将来の関節破壊予測因子としても利用されています。ただMMP-3の正常値は成人で決められたものであり、小児の正常値は、成人より低いことが指摘されています。またMMP-3は副腎皮質ステロイドでも増加しますので、全身型の関節炎評価には、副腎皮質ステロイドの影響を考慮する必要があります。

また画像検査のうち、X線検査は関節内の骨の状態や、骨と骨の隙間の距離（関節裂隙<sup>れつげき</sup>）から軟骨の状態を推測できますが、これらに異常所見があれば、すでに関節破壊が進んだ状態であること

を意味します。一方、関節炎の正体は関節を包む滑膜<sup>かつまく</sup>の炎症です。したがって、より早い段階の関節炎を評価するには、滑膜の状態を知る必要があります。超音波検査やMRI検査では、骨・軟骨だけでなく滑膜の状態も評価できますので、より早い段階で関節炎を診断でき、また治療開始後の関節炎の変化を知ることが可能です。

全身型JIAの8%にみられるマクロファージ活性化症候群（MAS）は危険な合併症で、早期診断・早期治療が鍵を握ります（第2部 第1章Q5）。発熱が続く活動期にMASへ移行することが多いのですが、寛解期（病気が落ち着いている）でも何かの契機で突然発症することがあり、油断できません。したがって、全身型JIAでは、ご家族がこのMASという状態をよく知っておくことが必要です。

ぶどう膜炎は全身型JIA以外のタイプの重要な合併症の1つです（第2部 第1章Q6）。発症早期は自覚症状に乏しいこと、また自覚症状があっても上手にそれを訴えることができない幼児発症が少なくないことから、ぶどう膜炎の合併リスク

がある患児では、定期的な眼科検査が必要です。しかし、JIA発症からおおむね6年を過ぎると、ぶどう膜炎を発症する危険性は減りますので、それまでは油断なく眼科受診を続けた方がよいと思います。

JIAによる発疹（第2部第1章Q8）として、全身型の60%に紅斑性皮疹（リウマトイド疹）がみられますが、その色調からサーモンピンク疹ともよばれています。この皮疹には、発熱時に赤みが強くなり解熱すると色調が薄くなること、また紅斑周囲の正常な色調の皮膚を指でこすると、そこに同じ色の紅斑が出現する（ケブネル現象）といった特徴があり、他の皮疹と区別するのに役立ちます。

きょうだいへの遺伝（第2部第1章Q9）は、必ずご家族からいただく質問です。

JIAの7タイプの比率は、国や地域によって大きな違いがあります。JIAの乾癬性関節炎（PsA）や付着部炎関連関節炎（ERA）では、第2部第1章Q2の回答欄にもあるように、家族内に同じタイプの患者がいることが定義の1つとして含まれていますが、この2つのタイプは海外と比べて日本ではきわめて少ないことがわかっています。したがって、国際的な調査で得られたJIAの家族内での発症率を、そのまま日本に当てはめることはできません。

そこで日本で行われた調査結果から、同じ病気（JIA）にかかったきょうだいを、頻度（%）ではなく推定患者数から考えてみました。

日本でのJIAの有病率は小児1万人につき1人、つまり0.01%で、厚生省研究班（2016年）のJIA疫学調査ではJIAの患児の家族内にJIAを

発症した患者比率はその1.5%でした（第2部第1章Q9の回答）。したがって、日本のJIA患者の家族内でのJIAの有病率は $0.01\% \times 1.5\% = 0.015\%$ 、つまり小児1万人につき0.015人となります。これを調査が行われた2016年の日本の子どもの数（15歳未満）で計算すると、 $1578\text{万人} \times 0.015\% = 23.7\text{人}$ になります。

つまり、JIAの子どもさんの家族でJIAになった人は日本全体でわずか23.7人ということになり、「きょうだい」に限定すれば、この数字はさらに小さなものになるはずで、したがって、遺伝性が報告されていない全身型や関節型JIAの場合、そのきょうだいがJIAを発症する可能性はかなり低いと思われます。

むしろ、全身型や関節型JIAのきょうだいがJIAと診断された場合は、「自己炎症性疾患」とよばれる別の病気の可能性を再検討してもらう必要があります。なぜなら、多くの自己炎症性疾患ではきょうだいを含む家族内発症がありますし、JIAでみられる発熱や関節炎は、自己炎症性疾患に共通する症状だからです。実際にも、自己炎症性疾患の1つであるブラウ症候群やTNF受容体関連周期性症候群という病気では、多くの患者が、はじめは全身型JIAや関節型JIAと診断されています。したがって、きょうだいがJIAと診断された場合、「自己炎症性疾患」ではないことを確認してもらいましょう。

#### 文献

- ・中島章子, 他: Clin Rheumatol, 20: 336-341, 2008
- ・Matsuda T, et al: Ann Rheum Dis, 79: 1492-1499, 2020
- ・Manki A, et al: Allergol Int, 55: 337-341, 2006

## 【A. 治療全般】

Q  
1

## JIAの治療にはどのような薬を使うのですか？

## Answer

NSAIDs・副腎皮質ステロイド・抗リウマチ薬・生物学的製剤を、症状やJIAのタイプに合わせて使います（巻末治療薬一覧参照）。

## それぞれの薬の特徴

## 1) NSAIDs

痛みや炎症を抑えるために使われる薬です。小児ではイブプロフェン（ブルフェン<sup>®</sup>）やナプロキセン（ナイキサン<sup>®</sup>）などがよく使われます。どの病型でも使われますが、全身型JIAではマクロファージ活性化症候群（MAS）を起こす可能性があるといわれているため、注意が必要です。

全身型以外のJIAでは、NSAIDsのみで症状が治る方もいます。

## 2) 副腎皮質ステロイド

免疫を担当する細胞に影響し、炎症を抑える薬です。

全身型JIAでは副腎皮質ステロイドが主たる治療薬です。全身型JIAでは炎症が強いため、大量に使うことが多いです。症状が治まったあとは、急に中止することで症状の悪化（再燃）やステロイド離脱症候群（体の中の副腎皮質ステロイド不足で起こる、倦怠感や血圧低下、吐き気、低血糖などの症状を呈する副腎不全の病態）を起こすことがあるため、徐々に減らします。

全身型以外のJIAでは、抗リウマチ薬の効果が出てくるまでの期間に一緒に使うことがあります。多くは少量の使用で、抗リウマチ薬の効果が得られれば、徐々に減量中止します。

## 3) 抗リウマチ薬

炎症の原因である免疫異常に働きかける薬です。

JIAではMTX（リウマトレックス<sup>®</sup>：保険適用）やタクロリムス（プログラフ<sup>®</sup>：社会保険診療報酬

支払基金で適応外使用算定認可）がよく使われます。効果が出るまでに数カ月かかることがあります。

## 4) 生物学的製剤

バイオテクノロジーという技術を駆使し、生物が産生したタンパク質を利用して作られるために、生物学的製剤と呼ばれています。上記の薬では効果が不十分、または副作用で使えない場合などに使われます。

全身型JIAでは、発熱などの全身症状に対してトシリズマブ（アクテムラ<sup>®</sup>）、カナキマブ（イラリス<sup>®</sup>）を使用します。全身症状が落ち着いた後に関節炎のみが残った場合はアダリムマブ（ヒュミラ<sup>®</sup>）、エタネルセプト（エンブレル<sup>®</sup>）、アバタセプト（オレンシア<sup>®</sup>）も使用可能です。

全身型以外のJIAでは、関節炎に対してトシリズマブ、アダリムマブ、エタネルセプト、アバタセプトが使われます。

※トシリズマブとアバタセプトには点滴製剤と皮下注射製剤がありますが、JIAで保険適用があるのは点滴製剤のみです。

## 5) その他

海外では、別の抗リウマチ薬や生物学的製剤以外に、ヤヌスキナーゼ（JAK）阻害薬という炎症を誘導する物質の刺激伝達を抑える内服の薬も使用可能となっています。

また、15歳以上では関節リウマチの治療薬が使用されることもあります。

## 薬を使う前の注意事項

一部の薬を使用する前にはワクチン接種歴やワクチンの対象となる病気の罹患歴を確認するので、母子手帳など記録がわかるようなものを病院に持参しましょう。

## 文献

・ Karen B, et al : Arthritis Rheumatol, 74 : 570-585, 2022



## 【A. 治療全般】

Q  
2

## JIAの治療中に、風邪薬や市販薬を飲んでも大丈夫ですか？

## Answer

治療薬と飲み合わせの良くない薬が含まれていることがあります。医師や調剤薬局の薬剤師に相談をしたうえで使いましょう。

## JIAの治療薬と風邪薬や市販薬との飲み合わせについて

JIAで使用する薬に限らず、どの薬にも飲み合わせが良くないことがあります。飲み合わせが良くない理由としては、薬の効果が強くなりすぎてしまう場合や効果が弱くなってしまふ場合などさまざまです。結果として治療薬の副作用が強くなりすぎたり、治療薬の効果が不十分になって症状が悪くなることもありえますので注意が必要です。

(例)

## NSAIDs

市販の解熱鎮痛薬・頭痛薬・生理痛薬などにNSAIDsが使われていることがあります。

結果として過量投与になる可能性があります。

## 葉酸

ビタミン剤に葉酸が含まれていることがあります。葉酸はMTX（リウマトレックス®）の副作用

予防で使用されますが、過量に摂取するとMTXの効果が弱まることがあります。

薬は肝臓や腎臓で処理されることが多く、たくさん内服すると臓器に負担が出ることもありえます。また、JIA（特に全身型）では、軽い風邪と思っても病気の悪化の可能性もありえます。医師や調剤薬局の薬剤師によく相談をしたうえで使いましょう。

また、市販薬にも説明書（添付文書）が付いており、大事な注意（一緒に飲んではいけないもの（併用禁忌）や一緒に飲むとお互いの薬に影響を与えるもの（相互作用））が書いてありますので、自分でも確認する習慣をつけるとより良いでしょう。

そして、医師とは前もって風邪のときはどうするかや、熱が出たときはどうするかなどの対応について必ず相談しておきましょう。

## 文献

- ・各薬剤の添付文書参照（IBP/PSL/MTX/アザルフィジン/レフルノミド/HCQ/CyA/Tac/TCZ/ADA/ABT/CAN）
- ・「独立行政法人医薬品医療機器総合機構. Q6 市販のくすり（一般用医薬品・要指導医薬品）を使用する場合、どんなことに注意したらよいですか？」<https://www.pmda.go.jp/safety/consultation-for-patients/on-drugs/qa/0011.html>（2023年6月閲覧）

## 【A. 治療全般】

Q  
3歯科治療／手術を受けることになりました。  
いつもの薬はどうしたらよいですか？

## Answer

使用している薬、歯科治療／手術の侵襲の程度、病気の活動性により、対応が異なります。JIAの担当医と相談のうえで対応を決めましょう。

## 歯科治療／手術を受ける際の対応

JIA治療中の歯科治療や手術のとき（周術期）にどうすべきか、JIAに特化した明確な指針はありません。ただし、国内では関節リウマチ（RA）のガイドラインが、海外からはJIAを含めたリウマチ疾患におけるガイドラインや報告がありますので、それらが参考になります。周術期に注意することとして、処置を受けた部位の感染症と傷の治りにくさ（創傷治癒遅延）があります。また、薬を中断する（休薬）期間が長くなりすぎると病気の再燃のリスクがあります。歯科医師や手術を行う医師、医療機関からの情報提供や情報共有がとても重要です。それらを踏まえてJIAの担当医と相談のうえで対応を決めましょう。

## 使用している薬による対応

## 1) NSAIDs

感染症や創傷治癒遅延に影響しないため、休薬は不要です。

## 2) 副腎皮質ステロイド

海外のガイドラインでは手術前にプレドニゾン（PSL：プレドニン<sup>®</sup>）を20 mg/日未満に慎重に漸減することが推奨されています。一方で、PSL 10 mg/日以上での投与量では重篤な感染症のリスクがあり、それ以下の投与量でも感染症に注意するべきとの報告もあります。

## 3) 抗リウマチ薬

国内のRAのガイドラインでは、MTX（リウマトレックス<sup>®</sup>）は処置を受けた部位の感染症や創傷治癒遅延のリスクは増やさないとされ、休薬は

推奨されていません。海外のガイドラインも同様です。

## 4) 生物学的製剤

国内のRAのガイドラインでは、処置を受けた部位の感染症や創傷治癒遅延のリスクを高める可能性があることから、休薬が推奨されています。休薬期間については情報が乏しく、海外のガイドラインや報告でも、術前後1週間や薬の半減期（血液中の薬が半分になるまでの期間）の3～5倍の間隔をあけて投与するなどのさまざまな推奨があります。ただし、休薬による病気の再燃やそれに伴う副腎皮質ステロイドの内服開始や増量のリスクもあり、バランス良く考えることが必要です。

## 歯科治療／手術の侵襲の程度による対応

副腎皮質ステロイドを常用している患者さんでは、歯科治療／手術などのストレスで体内の副腎皮質ステロイドが不足する場合がありますので、歯科治療／手術の侵襲の程度によっては副腎皮質ステロイドの補充を推奨する報告があります。

抗リウマチ薬については、国内のRAのガイドラインでは、出血量の多くなる手術（股や膝の人工関節置換術など）では、MTXの血液中の濃度が増える可能性があり、手術前後（手術当週）は休薬を考慮するよう推奨されています。

## 病気の活動性による対応

活動性が高い状態では、休薬による再燃の可能性が高いため慎重な対応が必要です。

## 文献

- Goodman SM, et al : Arthritis Rheumatol, 69 : 1538-1551, 2017
- 「関節リウマチ診療ガイドライン2020」（一般社団法人日本リウマチ学会/編）、診断と治療社、2021
- Seo KH : Anesth Pain Med, 16 : 8-15, 2011
- Ding T, et al : Rheumatology, 49 : 2217-2219, 2010

## 【A. 治療全般】

Q  
4関節の手術はどのようなときに必要ですか？  
どのような手術がありますか？

## Answer

関節の変形や破壊が徐々に進行して日常生活が不自由で、リハビリテーションなどでもカバーできない場合には、手術が必要となることがあります。

## JIAにおける手術について

JIAでは、手術以外の治療を優先させることが基本です。関節障害のために日常生活が不自由で、リハビリテーションの手段を使ってもカバーできない場合には手術が検討されます。ほとんどの場合、大人になってから手術療法が行われます。JIAで手術が必要となる病態の方の多くは成長障害に伴う変形と関節破壊に伴う変形が重なり、高い専門性と経験を要する手術となる場合が多く、専門施設との連携が重要です。薬物治療が進歩した現在でも、関節の変形や破壊が徐々に進行する方は依然として存在しますので、適切な時期に検討し、必要に応じて実施することが望まれます。

## 手術の種類

## 1) 滑膜切除術

痛みや腫れを取り除く目的で、炎症性に増殖した滑膜組織を切除する手術です。薬物療法の進歩で行われる機会が減っていますが、肩、肘、手、膝の関節などに行われ、負担の少ない関節鏡を用いた手術も行われます。薬物によるJIAの病勢鎮静化が十分でない場合は、効果が限定的になったり再燃してしまったりする可能性があります。

## 2) 関節形成術

変形や痛みにより生じた運動機能や生活機能を改善する目的で、手首や肘の関節、足趾（あしのゆび）の関節で行われます。

## 3) 人工関節置換術

変形や構造破壊により機能障害に至った関節を

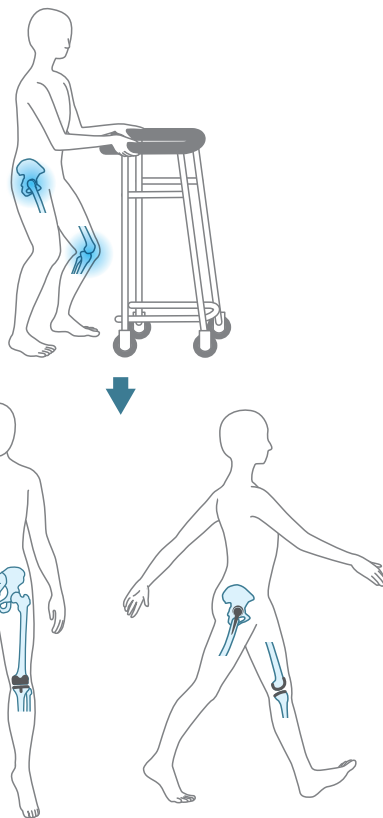

☒ 股関節と膝関節の人工関節置換術のイメージ

再建する目的で、肩、肘、股、足・足趾、手・手指の関節などに行われます（☒）。

## 4) 腱移行・移植術

手関節の炎症や変形に伴い手指の伸筋腱の断裂が生じ指の伸展ができなくなった際に、腱移行や腱移植で機能再建をします。

## 5) 変形矯正骨切り術や矯正位置関節固定術

手指や足の変形による機能障害に対して変形を矯正位（変形を戻した位置）にする骨切り術や関節固定術が行われます。

## 文献

- ・「リウマチ病学テキスト第2版」（日本リウマチ財団 教育研修委員会、日本リウマチ学会 生涯教育委員会/編）、診断と治療社、2016
- ・阿部麻美：リウマチ科、66：684-690、2021



## 【A. 治療全般】

Q  
5リハビリテーションは必要ですか？  
どのようなことをしますか？

## Answer

JIAのリハビリテーションは、障害に対して回復・維持を目指すだけでなく、関節の曲げ伸ばしの範囲（可動域）を確保して変形を予防するという意味があります。発症早期から開始することが望ましいとされています。種類として物理療法、運動療法、作業療法、装具療法などがあります。

## リハビリテーションの意義

関節が固くなること（関節拘縮<sup>かんせつこうしゆく</sup>）や変形を予防することを最大の目標とします。その他にも、筋力の向上、機能障害の回復、持久力の向上、傷害の予防、日常生活活動や職業への参加の向上を促すことを目的としています。関節炎があるときには痛みのある関節の保護を十分に行い、痛みのない関節や筋肉の可動域を確保するリハビリテーションを行います。関節炎が落ち着いたら、可能な限り動かせなかった関節のリハビリテーションを開始して関節拘縮を予防します。関節拘縮が進行した関節でも矯正目的の装具療法で改善が得られるため、装具の利用についても医師と相談し、必要に応じて整形外科やリハビリテーション科と連携をとるとよいでしょう。また、リハビリテーション科での指導だけでなく、自宅でも同じ程度の訓練や運動を継続することが大切です（巻末図1参照）。

## リハビリテーションの種類

理学療法（物理療法、運動療法）、作業療法、装具療法があります。

関節障害の程度や広がりにより、どの部位の練習から行うかは個々に異なりますので、医師の指示の下、理学療法士や作業療法士と相談しながら進めていきます。

## 1) 物理療法

冷やしたり、温めたりすることで、関節の痛みや腫れを和らげます。

## 2) 運動療法

関節を自分で動かしたり理学療法士が動かして関節の可動域を維持・改善します。

また、各部分の体操や起立や歩行などの動作で筋肉に負荷をかけて筋力・体力・機能を維持・改善します。

## 3) 作業療法

日常生活動作や作業（趣味・余暇活動・遊びなど）での関節保護の方法や作業姿勢の指導、学校や家庭などの環境整備、自助具の作成などを行います。

## 4) 装具療法

変形やアライメントの矯正や関節安定化、圧迫により、痛みや腫れの緩和と機能改善を行います。手関節の固定用装具、手指の変形予防や矯正のスプリント、足底装具があり、作業療法士や理学療法士、義肢装具士が必要に応じて作製します（第1部第6章Q2参照）。

海外では、手や指の動きを追跡することができると光電子システムを用いた、ビデオゲームベースのトレーニングが従来のリハビリテーションプログラムと比較して同等の効果が得られたと報告されています。今後、こういったものも利用できるようになるのかもしれませんが。

## 文献

- Karen B, et al : Arthritis Rheumatol, 74 : 570-585, 2022
- Tarakci E, et al : J Hand Ther, 33 : 220-228, 2019

## 全身型 JIA の治療はどのように行いますか？

### Answer

「若年性特発性関節炎初期診療の手引き 2015」を参考に、病状に応じて NSAIDs や副腎皮質ステロイド、免疫抑制薬、生物学的製剤を組み合わせ治療を行います（巻末治療薬一覧参照）。

全身型 JIA の治療に関しては、「若年性特発性関節炎初期診療の手引き 2015」を参考に、病状に応じて行われます。マクロファージ活性化症候群（MAS）（第2部 第1章 Q5 参照）の発生や感染症の合併などに注意しながら治療を行うことが重要です。初期治療を巻末図2に示します。

#### NSAIDsによる治療

治療の初期に関節炎の抗炎症・鎮痛目的に NSAIDs が使用されます。

#### 副腎皮質ステロイドによる治療

副腎皮質ステロイドの全身投与は全身型 JIA に対する主となる治療法です。病状を落ち着かせるためにメチルプレドニゾン（mPSL）の超大量療法であるステロイドパルス療法が一般的に行われます。パルス療法終了後から手引きに記載されている減量方法を参考にしながら、病状に合わせて医師の判断で副腎皮質ステロイドの減量が行われますが、漫然と副腎皮質ステロイドが投与されることは後述する副作用の出現などが懸念されるため、可能な範囲で速やかに減量・中止を検討します。

#### 抗リウマチ薬による治療

上記のような標準的な治療を行っても再燃する副腎皮質ステロイドの減量が困難な方や関節炎症状が持続する方（全身発症型関節炎）など、治療に難渋する方が約半数存在します。そのような方々に対しては、免疫機能をコントロールするために使用する MTX（リウマトレックス®）や 2022 年度に社会保険診療報酬支払基金で適応外使用算定認可されたタクロリムス（プログラフィ®）などの免疫抑制薬（抗リウマチ薬）が使用されることがあります。特に関節炎症状が持続する症例では関節症状に対して効果が期待される MTX が使用されることが多いです。

#### 生物学的製剤による治療

副腎皮質ステロイドに反応不十分な方や減量中に再燃する方に対し、生物学的製剤のトシリズマブ（アクテムラ®）が使用されることがあります。最近では、トシリズマブに反応不十分または副作用で使用できない方に対してカナキマブ（イラリス®）も使用可能になっています。

近年関節リウマチにて使用可能になった JAK 阻害薬を全身型 JIA にも使用できないかを検討しており、今後全身型 JIA に対しても使用可能になっていくことが期待されます。このような研究の成果で、将来、全身型 JIA の治療法が刷新されることもあるかもしれません。

【B. 全身型 JIA の治療】

Q  
2

# 全身型 JIA の治療の副作用には どのようなものがありますか？

## Answer

副腎皮質ステロイドにはさまざまな副作用があり、出現時期もそれぞれ異なります。生物学的製剤の使用時は感染症に注意が必要です。

全身型 JIA の治療にはさまざまな薬が使用され、それぞれの薬で注意すべき副作用があります。以下が薬剤別の副作用です。

### 副腎皮質ステロイドの副作用

#### ①投与初期から出現する可能性のあるもの

精神症状（不眠・精神的な不安定さ）、食欲亢進、眼圧上昇（緑内障）、高血糖（糖尿病）、血圧上昇（高血圧）、消化性潰瘍

#### ②投与1～2カ月後から出現する可能性のあるもの

満月様顔貌・中心性肥満、皮膚線条、多毛、ざ瘡、易感染（☒）

#### ③長期投与中に注意すべきもの

骨粗しょう症、白内障、成長障害、脂質異常症・動脈硬化

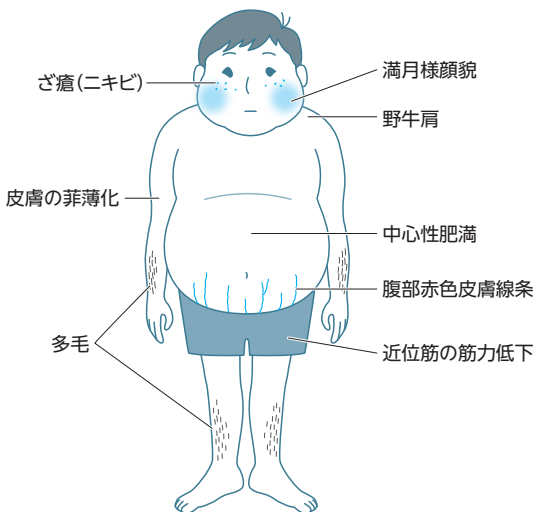

☒ 代表的なステロイドの副作用

比較的良好にみられる成長障害、骨粗しょう症に関して下記に記載します。

#### 1) 成長障害

副腎皮質ステロイドによる成長障害は、長期投与時に発生することが知られています（第2部 第1章 Q10 も参照）。少量の投与でも身長伸びが遅くなることもあるため、可能ならば副腎皮質ステロイド投与を中止することが望まれます。ただし、慢性炎症によっても成長障害が生じる可能性があるため、必要時は副腎皮質ステロイドを使用して炎症の鎮静化をしっかりと行うことも必要です。

#### 2) 骨粗しょう症

副腎皮質ステロイドが3カ月以上投与される場合、骨密度が低下する危険性が高くなります。また、副腎皮質ステロイドによって肥満になることで骨粗しょう症やそれに伴う骨折のリスクが上がするため、適度な運動を行うことも重要です。また、薬物療法としてカルシウム製剤やビタミンD製剤の使用が「ステロイド性骨粗鬆症の管理と治療ガイドライン」を参考に行われることもあります。

### 生物学的製剤の副作用

生物学的製剤の副作用については、第2部 第2章 C-Q2 をご参照ください。

#### 文献

- ・「ステロイド性骨粗鬆症の管理と治療ガイドライン 2014年改訂版」（日本骨代謝学会 ステロイド性骨粗鬆症の管理と治療ガイドライン改訂委員会/編）、大阪大学出版会、2014

## 【B. 全身型 JIA の治療】

Q  
3

## 全身型 JIA で、将来薬を減らしたりやめることはできますか？ どのような状態であればできますか？

## Answer

一定期間寛解が維持された状態が得られた場合、薬を減らしていくことが可能です。しかし、薬を減量していくと病気が再燃する場合もあるので十分な注意が必要です。

一定期間、寛解が維持されることで薬を減らすことが可能になってきます。

全身型 JIA において寛解の評価方法としては Wallace らの寛解基準 2011（ACR 寛解基準）と呼ばれるものを使用することが多いです（巻末表 3 参照）。症状がなくなり、血液検査でも異常が認められなくなった場合は寛解となった、と判断します。

全身型 JIA には単周期型、多周期型、慢性持続型という異なる臨床経過をとる 3 つの病型が存在するといわれています（各病型の詳細は第 2 部 第 1 章 Q2 参照）。

単周期型が全身型 JIA の 4 割程度といわれています。この方々では一定期間の治療は必要としますが寛解後に徐々に治療薬を減量し、中止が可能です。寛解導入後、徐々に副腎皮質ステロイドを減らしていきます。少量まで減量が可能であり、2～3 カ月症状や検査値が安定している場合、副

腎皮質ステロイドの投与を中止できることがあります。

多周期型や慢性持続型であっても、副腎皮質ステロイドの減量中に再燃する場合、生物学的製剤や免疫抑制薬を加えることで病状を落ち着かせ、より長期的な副作用が多い副腎皮質ステロイドの減量を行っていきます。

さらに、寛解が長期間（1年から2年）維持されていれば、生物学的製剤や免疫抑制薬の減量や中止を試みる可能性があります。ただし、1回量を減らすのか？ 投与間隔を空けていくのか？ どれだけ時間をかけて減らすのか？ など具体的な減量方法は決まったものではありません。

また、生物学的製剤や免疫抑制薬の減量中に再燃を認め、副腎皮質ステロイドの再開を余儀なくされる可能性もあります。副腎皮質ステロイドの合併症なども考慮しないといけませんので、治療を減らしたりやめたりするかどうかは慎重な判断が必要です。

## 文献

- Wallace CA, et al : J Rheumatol, 31 : 2290-2294, 2004
- Mellins ED, et al : Nat Rev Rheumatol, 7 : 416-426, 2011
- De Benedetti F, et al : Engl J Med, 367 : 2385-2395, 2012
- De Benedetti F, et al : Arthritis Rheumatol, 66 : S8-9, 2014



## 【B. 全身型 JIA の治療】

Q  
4

## 全身型 JIA の治療で生物学的製剤を使っているときは、どのようなことに注意すればよいですか？

## Answer

生物学的製剤の使用時は感染症の重症化や再燃時の症状の軽症化に注意が必要です。軽症であっても気になる症状が出現した際には医師に相談することが大切です。

全身型 JIA の治療として生物学的製剤を使用しているときに注意すべきことは大きく分けて2つあります。

感染症に関することと再燃時に関することです。

## 感染症に関して

全身型 JIA の治療として生物学的製剤を使用すると、感染症に対する抵抗力が低下します。そのため、感染症予防を積極的に行う必要があります。外出する際には極力マスクを着用して人混みを避ける、手洗い・うがいなどの習慣をつけるなど、なるべく感染症に罹患しないようにしましょう。

感染症予防の観点から予防接種を実施することは大切です。インフルエンザワクチンなどの不活化ワクチンや、新型コロナワクチン（mRNA ワクチン）に関しては病状が安定しているときに治療の状況などを踏まえながら接種を行うことが大切です。しかし、生ワクチンに関しては、高用量の副腎皮質ステロイド使用時、抗リウマチ薬・免疫抑制薬使用時と同様に生物学的製剤使用時にも接種できないので注意が必要です（第2部 第3章 A-Q1, Q2, B-Q4 参照）。予防接種の接種状況の確認を行いつつ、必要に応じてワクチンで抗体ができたかどうかの検査について、医師に相談しましょう。

治療薬のある感染症（水痘・帯状疱疹ウイルスやインフルエンザウイルスなど）の場合、ワクチン未接種の方が感染患者さんと濃厚接触した場合、発症を抑えるための予防内服を行うこともあります。予防内服を行う必要があるかどうかは、医師に確認してください。

特にトシリズマブ（アクテムラ<sup>®</sup>）使用時は感染症に罹患しても発熱しにくくなるため、咳や喉の痛み、下痢などの普段認めない症状が出ている場合には早めに病院に相談を行い、必要に応じて診察を受けることが大切です。

また、トシリズマブ投与中の副作用として腸管穿孔の発生可能性があります。感染症時に症状が出にくいことと腸管の炎症が治る過程に影響することで発生する可能性が考えられています。強めの腹痛を感じた際には早めに病院を受診することを検討してください。

## 再燃に関して

トシリズマブ投与中は全身型 JIA が再燃している場合やマクロファージ活性化症候群（MAS）が発症している場合でも、発熱やだるさなどの症状が出にくいことがあります。また、血液検査でも CRP などの炎症反応が上昇しづらくなります。関節痛など再燃が疑われる症状が少しでもある場合や普段はないような胃腸症状やだるさが継続する場合には再燃の可能性もあるため医師に相談してください。

## 文献

・ Strangfeld A, et al : Ann Rheum Dis, 76 : 504-510, 2017

## 【C. 全身型以外のタイプの治療】

Q  
1全身型以外の JIA の治療は  
どのように行いますか？

## Answer

リスクに応じた治療を行います。NSAIDs, MTX (リウマトレックス®), 副腎皮質ステロイドなどを使用します。難治例では、生物学的製剤を使用することもあります(巻末治療薬一覧参照)。

## 全身型以外の JIA のタイプ

全身型以外の JIA は少関節炎・RF 陽性多関節炎・RF 陰性多関節炎・乾癬性関節炎・付着部炎 関連関節炎・未分類関節炎があります。

## 全身型以外の JIA の治療

巻末図 3 に全身型以外の JIA 治療アルゴリズムを示します。JIA が疑われ、全身型を疑う所見がない場合は、NSAIDs を服用しながら他の病気との鑑別が進められます。そして、JIA と診断がつき次第、リスク判定が行われます。巻末図 3 の 4 つのリスク因子のうち、1 つ以上あてはまる場合は高リスクと判断され、MTX が追加されます。また、NSAIDs で関節炎が改善しない場合も MTX が追加されます。MTX を追加しても関節炎が改善しない場合は、小児リウマチ疾患に精通した医師や施設〔リウマチ専門医(小児科)または日本小児リウマチ学会運営委員(現:理事)]と連携しつつ治療方針を決める場合もあります(<http://pro.ryumachi-net.com/>, <http://www.praj.jp/about/outline.html>)。MTX の効果が出現するまでには時間がかかることがあるため、早期に炎症を抑えるために副腎皮質ステロイドが投与されることもあります。これらの治療でも関節炎が改善しない場合は、生物学的製剤の導入が検討されます。

なお、高用量の副腎皮質ステロイド、免疫抑制薬、生物学的製剤などを開始後は、生ワクチンの接種は原則禁忌です。そのため、関節炎の状態に

もよりますが、精査期間に接種することや、これらの治療よりも予防接種を優先することも選択肢になります。医師と相談しましょう。予防接種については第2部 第3章 A-Q1 もご参照ください。

## MTX の使用法

小児では成人と比較して腎からの排泄が早いなど特有の薬物動態をとり、小児 JIA においては  $10 \text{ mg/m}^2/\text{週}$  (約  $0.3 \text{ mg/kg}$ ) の内服が最適と考えられ、成人量(最大  $16 \text{ mg/週}$ ) を超えない範囲で内服します。内服の方法は、1 週間に 1 回、朝 1 回とします。可能であれば空腹時の投与が最も効果があるといわれています。MTX の使用中の注意点については第2部 第2章 C-Q4 をご参照ください。

## 生物学的製剤について

全身型以外の JIA に対する生物学的製剤として、TNF 阻害薬のエタネルセプト(エンブレル®)、アダリムマブ(ヒュミラ®)、IL-6 阻害薬のトシリズマブ(アクテムラ®)、T 細胞選択的共刺激調節薬のアバタセプト(オレンシア®)のいずれかが用いられます。また、乾癬性関節炎、付着部炎関連関節炎、一部の未分類関節炎は脊椎関節炎というグループにも含まれます。脊椎関節炎で、活動性のある関節炎には上記 2 剤の TNF 阻害薬を用いることができます。また 2021 年に小児の乾癬性関節炎に対して IL-17 阻害薬のセクキヌマブ(コセンティクス®)が適応されました。

## その他の薬剤について

今後は関節リウマチで使用されている JAK 阻害薬が JIA でも使用されるようになるかもしれません。

## バイオ後続品(バイオシミラー)とは

バイオシミラーとは、すでに新薬として承認された先行バイオ医薬品と同等/同質の品質、安全性および有効性を有する医薬品として、異なる製造販売業者により開発された医薬品のことです。エタネルセプトやアダリムマブのバイオシミラーが登場しています。先行バイオ医薬品と比較すると安価です。

## 自己注射について

先行品の生物学的製剤、バイオシミラーのなか

には、自己注射できるタイプのものもあります。練習し、医師が安全に行えていると判断した後、自己注射が開始となります。患者さん本人による注射が難しい場合には、家族が代わりにトレーニングを受けて自宅で注射することもできます。

## 文献

- ・「若年性特発性関節炎 初期診療の手引き 2015」(一般社団法人日本リウマチ学会小児リウマチ調査検討小委員会/編), メディカルレビュー社, 2015
- ・「脊椎関節炎診療の手引き 2020」(日本脊椎関節炎学会/編), pp.118-122, 診断と治療社, 2020

## 【C. 全身型以外のタイプの治療】

Q  
2全身型以外の JIA 治療の副作用には  
どのようなものがありますか？

## Answer

NSAIDs, MTX (リウマトレックス®), 副腎皮質ステロイド, 生物学的製剤にはそれぞれ注意しないといけない副作用があります。

## NSAIDsの副作用

消化管障害, 肝障害, 腎機能障害などがあります。最も多い副作用は胃炎・胃潰瘍や食欲不振などの消化管障害です。小児におけるNSAIDsによる胃潰瘍の予防には, 胃粘膜保護剤を使用することが多いです。他の薬剤を使用するかどうかは医師と相談しましょう。NSAIDsによる胃潰瘍が発生した場合はNSAIDsの中止が原則ですが, 痛みを抑えるためにNSAIDs中止が不可能であればH2受容体拮抗薬, プロトンポンプ阻害薬やプロスタグランジン製剤とよばれる胃薬による治療を行います。

## MTXの副作用

骨髄抑制, 肝線維症, 間質性肺炎があげられます。小児では, 関節リウマチでみられるようなMTX関連間質性肺炎や医原性免疫不全関連リンパ増殖性疾患の合併はまれです。最も多い副作用は, 消化管障害(吐き気, 嘔吐, 食欲不振, 口内炎)と肝障害です。MTX内服中の注意点や副作用出現時の葉酸の服用, 制吐薬服用については第2部 第2章 C-Q4 もご参照ください。

## 生物学的製剤の副作用

一番問題になるのは感染症です。JIA で使用される生物学的製剤は, 本来であれば感染症を防ぐ役割がある炎症性サイトカインというタンパク質を抑制します。したがって, 生物学的製剤による治療を開始することで, 感染症の危険性が高くなります。そのため, 生物学的製剤を開始する前に, 血液検査, 画像検査などを行い感染症がないことを調べる必要があります。また, 投与中も定期的に血液検査, 画像検査などで感染症がないことを確認します。

その他の副作用として, 点滴静注製剤投与時は, 発熱, 皮疹, 血圧低下などの輸注反応<sup>ゆちゆう</sup>といわれる反応が出現する場合があります。皮下注射製剤では, 注射した部位の発赤や熱感, かゆみなどの局所反応がみられることがあります。トシリズマブ(アクテムラ®) 使用時は感染症に罹患しても発熱しにくくなるため, 感染症を疑う症状が出た場合は病院を受診することが大切です。また, IL-17阻害薬では, クローン病や潰瘍性大腸炎を悪化させる可能性があるため, これらの病気がある場合は注意して使用します。

## 副腎皮質ステロイドの副作用

副腎皮質ステロイドの副作用については, 第2部 第2章 B-Q2 をご参照ください。

## 文献

- ・「消化性潰瘍診療ガイドライン2020」(日本消化器学会), pp.116-117, 南江堂, 2020



## 【C. 全身型以外のタイプの治療】

Q  
3

全身型以外のJIAで、将来薬を減らしたりやめたりすることはできますか？ どのような状態であればできますか？

## Answer

治療薬の減量・中止についてはデータが少ないのが現状です。治療目標を達成した後に治療薬を減量・中止することは、副作用や医療費の軽減につながる反面、疾患の活動性が高まり、再燃する可能性が出てきます。

## 全身型以外のJIAの無治療寛解率について

全身型以外のJIAに関して、治療により寛解した後に薬を中止しても寛解を維持できていた方の割合（無治療寛解率、巻末表3参照）については国内での報告があります。治療薬を中止し5年間寛解を維持していた割合は、少関節炎で44%、RF陰性多関節炎で37.4%、RF陽性多関節炎で10.4%と報告されています。その他の型（乾癬性関節炎、付着部炎関連関節炎、未分類関節炎）については国内のデータはありません。海外のデータでは、治療薬を終了し5年間寛解を維持していた割合は、乾癬性関節炎で47～50%、付着部炎関連関節炎で0～47%、未分類関節炎では46%と報告されています。しかし、全身型以

外のJIAの薬の減量・終了についてのデータは乏しいのが現状です。

## 治療薬の減量・中止について

寛解期に治療薬を減量・中止することは、副作用や医療費の軽減につながるメリットがあります。しかし、治療薬を減量・中止することは疾患の活動性が高まり、再燃するリスクを高めてしまいます。前述のように、全身型以外のJIAの無治療寛解率についてのデータはほとんどないため、治療薬の減量・中止の定まった基準や方法はありません。したがって、全身型以外のJIAは、寛解期でも治療薬の減量・中止は慎重に行います。病気が落ち着いている場合は、医師と十分話し合っ、治療薬の減量・中止を検討しましょう。

## 文献

- ・武井修治：日本臨牀，72：399-403，2014
- ・「小児リウマチ学」（伊藤秀一，森雅亮/監，日本小児リウマチ学会/編），pp.114-126，朝倉書店，2020
- ・Shoop-Worrall SJW, et al：Semin Arthritis Rheum, 47：331-337, 2017

## MTX使用中に注意すべきことは何ですか？

## Answer

副作用で最も多いのは、肝障害、消化管障害です。妊娠中や授乳中もMTX（リウマトレックス®）は内服できません。青汁や葉酸含有量の多いサプリメントの取りすぎにも注意してください。

## MTXの副作用について

MTXの副作用は骨髄抑制（貧血、白血球減少、血小板減少）、間質性肺炎、感染症、リンパ腫、肝機能障害、消化管障害（吐き気、頭痛、食欲不振、口内炎）などがあります。その他、妊娠中や授乳中の女性はMTXを飲めません。なぜなら、MTXにより流産や奇形が誘発されやすいとされているからです。また、妊娠を希望する際にはMTX休薬後1回生理を見送るまでは避妊が必要です。

発熱、咳、息切れ、口内炎、頭痛・吐き気、だるさ、皮下出血、むくみ、尿量低下など、MTX服用中に何らかの体調の異変を感じた場合は、遠慮なく医師に相談してください。

## MTXの副作用対策について

1回内服量が多い場合や副作用が出る場合は、MTX投与24～48時間後に葉酸製剤の服用が勧められています。通常、食品から摂取される葉酸の量ではMTXの効果減弱を気にする必要はありませんが、青汁や葉酸含有量の多いサプリメントを摂取すると、MTXの効果が減弱してまいります。MTX内服中は自己判断で青汁や葉酸含有量の多いサプリメントを摂取しないように注意しましょう。

MTX内服後6～12時間後に吐き気を感じる場合は、吐き気止めを服用することもできます。また、MTXによる吐き気・嘔吐を経験した患者さんでは、MTX内服前から吐き気や嘔吐が生じることがあります。状況によっては、MTX内服前日から吐き気止めを開始してもよいといわれています。

## MTX製剤の曝露対策

MTX製剤は顆粒状や液状の飲み薬がありません。年齢が小さい患者さんや錠剤・カプセル剤の内服が苦手な患者さんが内服する際には、内服しやすくするために錠剤を分割・粉砕したり、カプセルを外したり（脱カプセル）する必要があります。一方で、分割・粉砕や脱カプセルによってMTXが空気中に飛散しやすくなり、患者さんや家族がMTXに曝露される危険性が高くなるため、薬局で処理してもらおうようにしましょう。ただし、薬局によっては処理ができないところもあるので、事前に相談しましょう。もし、自宅でMTXを分割・粉砕、脱カプセルする場合には、薬が皮膚に付いたり、薬を吸い込んだりしないように使い捨ての手袋とマスクを着けて処理を行うようにしましょう。処理後は手洗いとうがいをしましょう。また、簡易懸濁という方法で溶かして内服する方法もあります。日本小児リウマチ学会のホームページ<sup>1)</sup>をご参照ください。

## 文献

- 1) 「日本小児リウマチ学会. メトトレキサート (MTX) を安全に服用するために」 <http://www.praj.jp/guideline/MTXExpoMeasure.pdf> (2023年6月閲覧)

## ぶどう膜炎の治療はどのように行いますか？

## Answer

副腎皮質ステロイドの点眼が基本です。炎症の強さや合併症によっては、副腎皮質ステロイドの内服・点滴、免疫抑制薬、生物学的製剤を使用することもあります。

## ぶどう膜炎とは

ぶどう膜炎とは、虹彩・毛様体・脈絡膜などのぶどう膜組織（☒参照）とそれに隣接する網膜などに生じる炎症性疾患の総称です。

## ぶどう膜炎とJIAの関係

ぶどう膜炎は、JIAの関節外合併症として最も一般的であり、治療の遅れまたは不十分な治療により失明に至る危険性のある重要な合併症です。国内では、JIA全体の6.1%に合併すると報告されています。小児のぶどう膜炎の患者さんは、成人と比べて視力低下などの自覚症状の訴えが少なく、受診時にはある程度炎症・合併症が進行している場合も少なくありません。また、合併症の存在は視力予後に影響するため、ぶどう膜炎の早期診断・早期治療が重要となります。

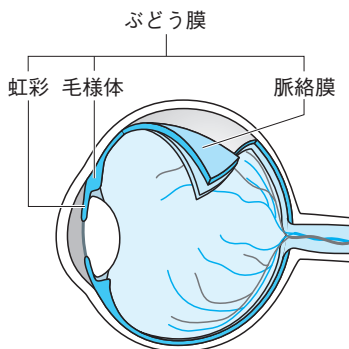

☒ ぶどう膜（眼球を横からみたところ）

## ぶどう膜炎の治療について

初期治療は、副腎皮質ステロイド点眼を基本とし、眼科医と一緒に治療を行います。MTX（リウマトレックス<sup>®</sup>）を併用することもあります。副腎皮質ステロイド点眼の効果が乏しい例や重症例では、副腎皮質ステロイド点眼に加え、大量の副腎皮質ステロイドを内服・点滴する治療を併用します。なお、重症例、副腎皮質ステロイド点眼やMTXが無効もしくは効果不十分な場合は、リウマチ専門医（小児科）または日本小児リウマチ学会運営委員（現：理事）がいる施設（<http://pro.ryumachi-net.com/>、<http://www.praj.jp/about/outline.html>）に相談または紹介してもらうことを推奨しています。

副腎皮質ステロイドやMTX治療の効果が不十分な場合、再発を繰り返す場合、副作用のため副腎皮質ステロイドの継続が困難な場合は、MTX以外の免疫抑制薬や生物学的製剤〔アダリムマブ（ヒュミラ<sup>®</sup>）〕が必要なことがあります。

JIAにぶどう膜炎を合併した場合には、「JIAそのもの」と「ぶどう膜炎」の状態によって、治療方針や眼科の受診間隔が決まります（巻末表4参照）。眼科医・小児科医が連携をとるのはもちろんですが、医師からJIA患者さん・保護者に対して、「もう一方の科でどのような治療を行っていますか」など聞かれることがあるかもしれませんので、受診したときに何を伝えればよいか、確認しておくのもよいでしょう。

## 文献

・ Yasumura J, et al : Pediatric Rheumatol, 17 : 15, 2019

# JIA 親の会「あすなろ会」顧問医師からのメッセージ ～第2章について～

全身型 JIA の治療の中心は副腎皮質ステロイドです（第2部 第2章 B-Q1）。しかし副腎皮質ステロイドにはさまざまな副作用があるため（第2部 第2章 B-Q2）、再燃などで減量・中止が難しい症例では、生物学的製剤（アクテムラ<sup>®</sup>やイラリス<sup>®</sup>）を併用します。しかしそれでも減量・中止が難しく、投与が長期化した症例では、深刻な問題が発生します。骨粗しょう症はその1つで、骨密度（骨の量）が減って骨が弱くなり、骨折しやすくなった状態です。骨密度は小児期に増加し、20歳代に生涯のピーク値を獲得しますが、それ以降は加齢とともに低下し、特に女性の場合には閉経後にその低下スピードが加速します。その結果発生するのが、老人性（閉経後）骨粗しょう症です。この老後の骨粗しょう症を予防するには、20歳代までに確保する骨密度の生涯ピーク値を、より高くする必要があります。しかし小児期に副腎皮質ステロイドが長期間使用されると、十分なピーク値を獲得できません。したがって、副腎皮質ステロイド投与が長期化している症例では、骨密度を少しでも高める治療薬の併用が必要です。

成人で副腎皮質ステロイドを3カ月以上投与する場合、一定以上の骨折リスク（プレドニゾロン5 mg/日以上、骨折の既往、腰椎骨密度が80%未満）があれば、ビタミンD製剤より高い推奨度でビスホスホネート（アレンドロネート、リセドロネート）の使用が推奨されています。小児では十分なデータがないため保険適用がありません

が、海外の小児での前向き研究では、ビスホスホネートの使用を薦めています。

ビスホスホネートの妊娠や胎児への影響については、データ（エビデンス）が少ないため、妊娠する可能性のある女性においては、治療上の有益性（メリット）が危険性を上回ると判断される場合にのみ投与する（有益性投与）とされており、妊娠中や授乳中の方には投与を控えます。しかし、一部のビスホスホネートは妊娠中も有益性投与とされているものがあります。

MTXの副作用として一番多いのは、吐き気や嘔吐などの消化器症状です。いずれも危険な副作用でないので我慢してもらうことが多いのですが、消化器症状の少ない皮下注射製剤（メトジェクト<sup>®</sup>）が関節リウマチで保険適用を取得しました。7.5 mg, 10 mg, 12.5 mg, 15 mgの製剤がありますので、15歳以上で吐き気が辛い場合は、皮下注射（自己注射）への変更を主治医に相談されたらどうでしょう（※ JIA への保険適用はありません）。

## 文献

- ・ Suzuki Y, et al : J Bone Miner Metab, 32 : 337-350, 2014
- ・ Bianchi ML, et al : Arthritis Rheum, 43 : 1960-1966, 2000
- ・ 「全身性エリテマトーデス（SLE）、関節リウマチ（RA）、若年性特発性関節炎（JIA）や炎症性腸疾患（IBD）罹患女性患者の妊娠、出産を考えた治療指針」（厚生労働科学研究費補助金難治性疾患等政策研究事業「関節リウマチ（RA）や炎症性腸疾患（IBD）罹患女性患者の妊娠、出産を考えた治療指針の作成」研究班）、2018  
<https://ra-ibd-sle-pregnancy.org/data/sisin201803.pdf> (2023年6月閲覧)



## 【A. 感染症全般】

Q  
1

## 予防接種は受けてもよいですか？

## Answer

JIA患者さんは、生ワクチン・不活化ワクチン・トキソイドは受けた方がよいと考えられています。ただし、副腎皮質ステロイドや免疫を抑える薬（免疫抑制薬、抗リウマチ薬、生物学的製剤）の治療を受けているときは、生ワクチンを受けてはいけません。

## JIA患者さんと感染症

JIA患者さんは、一般的に感染症にかかりやすいと考えられています。さらに副腎皮質ステロイドや免疫を抑える薬による治療によって、感染症にかかりやすくなることや、感染症が重症化しやすくなる確率が高くなります。また、JIAが感染症によって悪化することがあります（第2部 第3章 A-Q5をご参照ください）。そこで、JIA患者さんは、ワクチンを受けることが勧められています。

## 生ワクチン、不活化ワクチン、トキソイド、mRNAワクチン

ワクチンは、生ワクチン、不活化ワクチン、トキソイド、メッセンジャーRNA（mRNA）ワクチンに大きく分類されます（表）。

表 ワクチンの種類と性質

ワクチンの種類	ワクチンの性質	ワクチンの名前
生ワクチン	病原体となるウイルスや細菌の毒性を弱めて病原性をなくしたもの	ロタウイルス・BCG・麻しん風しん混合（MR） 麻しん・風しん・水痘（みずぼうそう） おたふくかぜワクチン
不活化ワクチン	病原体となるウイルスや細菌の感染する能力を失わせた（不活化・殺菌）もの	4種混合（DPT-IPV）・3種混合（DPT）・2種混合（DT） インフルエンザ菌b型（Hib：ヒブ）・ポリオウイルス 肺炎球菌・B型肝炎・日本脳炎 インフルエンザウイルス・A型肝炎 ヒトパピローマウイルス・髄膜炎菌ワクチン SARS-CoV-2（新型コロナウイルス）ワクチンの一部 など
トキソイド	病原体となる細菌が作る毒素だけを取り出し、毒性をなくしたもの	2種混合（DT）ワクチン・ジフテリア 破傷風トキソイド
メッセンジャーRNA（mRNA）ワクチン	病原体となるウイルスのタンパク質の設計図となるmRNAを脂質の膜で包んだもの	SARS-CoV-2（新型コロナウイルス）ワクチンの一部

不活化ワクチンやトキソイドは副腎皮質ステロイドや免疫を抑える薬を投与している場合、ワクチンの効果が弱くなることが考えられます。安全性はJIA以外の方と同等です。一方で、生ワクチンは生きているウイルスや細菌を弱毒化したもので、副腎皮質ステロイドや免疫を抑える薬の治療を受けているときは、生ワクチンに含まれる病原体にかかってしまう可能性があるため、受けてはいけません。予防接種は通常のスケジュールに従って受けていただくことが望ましいです。医療系に就職されるリウマチ性疾患の患者さんは、第2部 第4章 Q12もご参照ください。

## 標準的ワクチン接種スケジュール

ワクチンの標準的なスケジュールは日本小児科学会ホームページに掲載されています。最新のものをご覧ください。わからない場合は、医師、各自治体の保健所にお問い合わせください。

## 文献

- ・「小児の臓器移植及び免疫不全状態における予防接種ガイドライン2014」（日本小児感染症学会/監），pp.77-97，協和企画，2014
- ・「公益社団法人日本小児科学会。日本小児科学会が推奨する予防接種スケジュール」[https://www.jpeds.or.jp/modules/activity/index.php?content\\_id=138](https://www.jpeds.or.jp/modules/activity/index.php?content_id=138)（2023年6月閲覧）

## 【A. 感染症全般】

Q  
2予防接種を打つとき、  
JIAの薬は延期した方がよいですか？

## Answer

ワクチンを打つにあたり、JIAの薬を中止・延期する必要はありません。JIAの調子が良いときに、ワクチンを接種するようにしてください。

## 予防接種を打つべき時期について

病気に対して免疫を抑える薬で治療を受けている患者さんに対する予防接種の有効性・安全性に関する検討は、元の病気が安定している方を対象としているため、病気が安定していない方については検討されていません。そこで、JIA患者さんは、JIAが安定しているときに予防接種を行うのがよいと考えます。

## 副腎皮質ステロイド・免疫を抑える薬と不活化ワクチンの効果・安全性について

小児リウマチ性疾患の患者さんでは、副腎皮質ステロイドや免疫を抑える薬で治療を受けている

場合、不活化ワクチン・トキシイドの効果は、正常もしくは軽度低下すると考えられています。一般的に、不活化ワクチン・トキシイドを打つても、元のリウマチ性疾患を悪化させることは多くなく、副作用も多くありません。しかし、少数ながら予防接種後に元のリウマチ性疾患が悪化した報告があるため、今後多くの症例で安全性の検討を行うことが必要と考えられています。

一方で、副腎皮質ステロイドや免疫を抑える薬を継続したときと中止・延期したときとを比較して不活化ワクチン・トキシイドの効果や安全性を検討した報告はありません。JIAの治療薬を中止するとJIAが悪化する可能性があるため、予防接種を打つときにJIAの治療薬は中止・延期するべきではないと考えます。

## 文献

- ・「小児の臓器移植及び免疫不全状態における予防接種ガイドライン2014」(日本小児感染症学会/監), pp.77-97, 協和企画, 2014

## 【A. 感染症全般】

Q  
3

## 感染症に注意するよういわれました。具体的にどのような点に注意すればよいですか？

## Answer

手指消毒・マスク着用による感染予防が重要です。また、家庭内で患者さん以外の家族が感染症を発症した場合は、可能な限り接触を避けること、家庭内で感染を拡大しないことが重要です。また、JIA患者さんは肉を生で食べることは避けた方が望ましいです。

## 手洗い、マスク着用について

感染症は①病原体②感染経路③宿主（感染者）の3つがそろって感染します。感染予防の方法に手指消毒・マスク着用があります。手洗いの効果は、流水による15秒間の手洗いで、手指に付着したウイルス量が100分の1程度に減り、さらにハンドソープでもみ洗いのちに、流水で15秒手洗いした場合、ウイルス量が1万分の1程度に減った報告があります。また、マスク（不織布）着用も感染予防に有効と考えられています。

## 家庭内で患者さん以外の家族が感染症を発症した場合の対応

感染を拡大しない対応が必要です。感染した方の血液・体液・吐物・排泄物に触れるときは手袋を着用し、これらが飛び散る可能性があるときは手袋の他に使い捨てマスク・エプロン、ゴーグル

などを着用し、手袋を外したときは手指消毒を行います。ドアノブ・電気のスイッチ・リモコンなど手がよく触れる共用部分を掃除・消毒することが重要です。

## 感染経路別の感染予防方法

感染経路の種類（表）によってさらに予防策を追加します。

## 1) 空気感染

感染症を発症した方は個室隔離とし、可能な限り部屋の扉は閉めておくことが望ましいです。こまめな換気を行ってください。感染症を発症した方の部屋に入るときはマスクをしてください。

## 2) 飛沫感染

感染症を発症した方は、可能であれば個室隔離とし、感染症を発症した方と2メートル以内に接するときは、マスクを着用してください。通常の風邪は診断がつくまでは、飛沫感染対策をしてください。

## 3) 接触感染

感染症を発症した方は、可能であれば個室隔離とし、感染症を発症した方と接触するときには手袋を着用してください。また、感染症を発症した方の吐物や便を処理するときには、使い捨てのエプロン、マスクと手袋を着用し汚物中のウイルス

表 感染経路の種類と特徴

感染経路の種類	特徴	病原体
空気感染	空気中を漂う病原体を吸い込むことによって感染する	結核、麻疹（はしか）、水痘（水ぼうそう） 換気が悪く、空気が乾燥している場合：新型コロナウイルスやノロウイルス
飛沫感染	感染した方から、咳やくしゃみ、話をして飛沫が2メートル以内に飛び散り感染する	新型コロナウイルス、アデノウイルス インフルエンザウイルス マイコプラズマ、A群溶連菌、百日咳 ライノウイルス等
接触感染	感染した方に触れたときやその方が接触したものに触れることで感染する	ウイルス性結膜炎（アデノウイルス等）、ウイルス性腸炎（ノロウイルス、ロタウイルス等）

が飛び散らないようにし、ペーパータオル等で静かに拭き取ります。拭き取った後は、次亜塩素酸ナトリウムや亜塩素酸水で浸すように床を拭き取り、その後水拭きをします。拭き取りに使用したペーパータオルなどは、ビニール袋に密閉して廃棄します。

## 生肉の摂食について

ユッケや生レバーなどのように肉を生で食べたり、加熱が不十分な肉料理を食べたりすることで、腸管出血性大腸菌O-157、サルモネラ、カ

ンピロバクター、E型肝炎ウイルスに感染することがあります。JIA患者さんが肉を食べる際には、生で食べることを避けた方が望ましいです。

## 文献

- ・「最新感染症ガイドR-book 2018-2021」(米国小児科学会/編, 岡部信彦/監), pp.147-155, 日本小児医事出版社, 2019
- ・「厚生労働省. 感染対策の基礎知識」<https://www.mhlw.go.jp/content/000501120.pdf> (2023年6月閲覧)
- ・「政府広報オンライン. ご注意ください! お肉の生食・加熱不足による食中毒」<https://www.gov-online.go.jp/useful/article/201005/4.html> (2023年6月閲覧)



## 【A. 感染症全般】

Q  
4

風邪のときや熱があるとき、JIAの治療はどうすればよいですか？  
また、嘔吐などで薬が飲めないときはどうすればよいですか？

## Answer

副腎皮質ステロイドを内服しているJIA患者さんは、風邪のときや熱があっても、副腎皮質ステロイドを中断してはいけません。嘔吐などで副腎皮質ステロイドを内服できないときは、点滴で投与する必要があります。

## 副腎皮質ステロイド

副腎皮質ステロイドを長く内服しているJIA患者さんは、自分の体の中で副腎皮質ステロイドを作る機能が落ちています。感染症によって発熱や嘔吐があるときは、普段より多くの副腎皮質ステロイドが必要となります。そのため、風邪や熱があっても副腎皮質ステロイドを中止してはいけません。副腎皮質ステロイドを内服できないときは、点滴で副腎皮質ステロイドを投与する必要があります。

副腎皮質ステロイド不足になると「副腎不全」と呼ばれる症状を発症します。副腎不全症状は、脱力、無気力、腹痛、気持ち悪さ、嘔吐、下痢、食欲がないといった症状から始まり、続いて血圧の低下、意識障害、場合によっては死に至ることがあります。小児は副腎不全症状を自分で訴えることができないことがあるので、保護者の方は注意が必要です。

## MTX

明確な基準はありませんが、感染症による発熱時や重篤な感染症にかかった場合は、MTX（リウマトレックス®）の服用は延期することが多いので、事前に医師とよく相談しておいてください。

## NSAIDs

インフルエンザや水痘などのウイルス感染後にNSAIDsによって脳症を発症することがあります。インフルエンザや水ぼうそうにかかった場合は、NSAIDsを中止する場合がありますので、医師に指示を受けてください。

## 生物学的製剤

感染症を発症している場合、投与を見合わせる場合があります。また、重症な感染症を発症している場合は、中止する必要があります。医師に連絡し、指示を受けてください。

## 感染症流行時の外出について（登園・学校・勤務を含めて）

JIA患者さんは、一般的に感染症にかかりやすく、さらに免疫抑制薬を内服しているため、感染症が重症化する可能性が高いと考えられています。感染症流行時には、マスク着用、うがい、手洗いといった感染予防が特に必要です（第2部 第3章A-Q3をご参照ください）。不特定多数の人と接する閉鎖空間は、一般に感染のリスクが高くなるため、感染症流行時は、このような状況を避けることが望ましいです。

なお、今のところJIA患者さんが新型コロナウイルス感染症（COVID-19）に対して、一般の方々比べてかかりやすい、あるいは重症化するというデータはありません（第2部 第3章B-Q1も参照）。

## 【A. 感染症全般】

Q  
5

① JIA の治療をしていると、感染症にかかっても気づかないのですか？ ② 感染症にかかると JIA は悪くなるのですか？

## Answer

- ①免疫抑制作用のある薬を投与されている患者さんでは、感染していても発熱しにくい傾向があります。特に、トシリズマブ（アクテムラ®）を投与されている患者さんは、発熱しにくいので注意が必要です。
- ②感染症にかかると JIA が悪化する可能性があります。

## 免疫抑制作用のある薬と感染症による症状

感染症にかかると炎症が起き、咳、鼻水、嘔吐、下痢を発症し、時に熱が出ます。一般的に JIA の治療薬は、炎症を抑える薬であるため、発熱しにくくなりますが、全く発熱しなくなるわけではありません。ただし、生物学的製剤のうちトシリズマブは、発熱に関係するサイトカインである IL-6 を抑えるため、特に発熱しにくくなることに注意が必要です。一般の方々も熱が続くことをきっかけに病院を受診されることが多いですが、JIA の治療薬を投与されている患者さんは、咳、鼻水、嘔吐、下痢が悪化傾向の場合や、だるさ強いときは、発熱がなくても早めの受診をした方がよいです。

## 免疫抑制作用のある薬による血液検査に対する影響

免疫抑制作用のある薬のうちトシリズマブを投与している JIA 患者さんは、血液検査のなかで細菌感染や重篤な感染症の診断の参考になる CRP が、本来なら陽性になってもおかしくない状況でも陽性にならないことがしばしばあります。そのため、感染症を疑って病院を受診される際には、どんな治療薬を患者さんが使っているのかを担当医に伝えてください。特に小児リウマチ性疾患を

専門としていない医師に受診する場合は、普段 JIA を診てもらっている医師と連携をとっていただくよう担当医にお願いしてみましよう。

## 感染症と JIA の悪化の関連

約 60 人の JIA 患者さんを 2 年間観察した研究によると、50 回の JIA の再燃がみられ、そのうち 20 % は呼吸器感染症と関連していました。

## 新型コロナウイルス感染症と JIA の悪化の関連

JIA 患者さん 988 人を対象とした研究では、13 人が新型コロナウイルスに感染し、2 人は JIA の治療を中断して JIA が再燃し、5 人は JIA の治療を継続していたにもかかわらず JIA が再燃しました。また、JIA 患者さん 51 人を対象とした研究では、10 人が新型コロナウイルスに感染し、3 人は JIA が悪化しました。

いずれの研究も、感染した JIA 患者さんの数が少ないため、感染によって JIA が再燃するのかわかるとは、結論が出ていません。しかし、一般的に感染症にかかると JIA が悪化する可能性があると考えられています（第 2 部 第 3 章 B-Q1 も参照）。

## 全身型 JIA における感染症とマクロファージ活性化症候群

一般的に、全身型 JIA 患者さんでは、病気が安定していないときに感染症や薬などがきっかけになって、マクロファージ活性化症候群を発症すると考えられています。

## 文献

- Carvalho LM, et al : Pediatr Rheumatol Online J, 11 : 10, 2013
- Hügler B, et al : Pediatr Rheumatol Online J, 19 : 163, 2021
- Boyarchuk O, et al : Reumatologia, 59 : 197-199, 2021

## 【B. COVID-19（新型コロナウイルス感染症）】

Q  
1

新型コロナウイルスについて、①感染リスク、重症化リスクは高いのですか？  
②重症化予防の治療対象になりますか？ ③ JIAの薬は新型コロナウイルス感染症の検査結果や症状に影響しますか？

## Answer

- ①今のところ、よくわかっていませんが、そのとき流行しているウイルスの種類（株）によっても特徴が異なるので注意が必要です。
- ②状況によって、重症化予防の治療対象と判断される場合があります。
- ③今のところ、よくわかっていません。JIA治療のために陽性者のPCR・抗原検査の結果が偽陰性になることはないものの、使用中の薬剤によっては発熱などの症状が軽くなる可能性があります。

## 新型コロナウイルス感染症について

COVID-19（以下、新型コロナウイルス感染症）は2019年末に中国より報告されました。一般的に成人に比べ小児は軽症とされています。

症状としては発熱や咳、喉の痛みのほか、味覚異常を訴える患者さんもいます。小児例では腹痛や下痢など胃腸炎を思わせる場合もあります。感染したほとんどの小児は、微熱、咳、喉の痛み、くしゃみ、鼻水、だるさなど、症状は軽度ですが、一部の小児では、より中等度の症状を経験する場合があります。これらの症状に気付いた場合は、医師に連絡してください。一方、呼吸困難や顔色が悪いなど、重度の感染症の徴候に気付いた場合は、ただちに医療機関を受診してください。

## JIA患者さんの感染・重症化リスク

JIAおよびその治療が新型コロナウイルス感染症の重症化に関係するかははっきりわかっていません。JIAのタイプ、病気の活動性、治療薬の種類、関節炎以外の合併症の関与などのさまざまな要因が影響を与える可能性があります。

現在のデータでは、免疫抑制薬を服用しているJIA患者さんが他の小児よりも新型コロナウイルス感染症や合併症のリスクが高いとの報告はありません。JIAを含めた膠原病患者さんの新型コ

ロナウイルス感染症に関する海外の大規模な研究報告では、新型コロナウイルスに感染した19歳未満の609人の小児リウマチ患者さんのうち、43人（7%）が入院し、3例（0.5%）が亡くなっています。JIA患者さんは378人（62%）いましたが、亡くなった患者さんはいませんでした。JIA以外の小児リウマチ性疾患や肥満といったリスクに比べるとJIAは重症化のリスクは高くないと報告されています。しかしJIAのなかでも全身型JIAは他のタイプのJIAと比べるとやや重症化のリスクが高いため注意が必要です。

また、JIAの病状が悪いときに新型コロナウイルスに感染すると、JIAが重症化しやすくなる可能性があると考えられています。

## 重症化予防薬の治療対象となるか

JIA治療による重症化リスクはわかっていませんが、免疫を抑制する治療を受けている場合は、他の感染症同様、重症化に注意する必要があります。免疫抑制治療中の軽症新型コロナウイルス感染症患者さんに対して、重症化予防治療を行うかどうかは患者さんの年齢、状態や併存疾患を考慮したうえで判断されます。

## JIA治療薬が検査結果や症状に与える影響

TNF阻害薬やIL-6阻害薬、IL-1阻害薬といった生物学的製剤を使用すると、新型コロナウイルス感染症の症状がわかりにくくなる場合があります。特にIL-6阻害薬などは発熱がわかりにくくなる場合があります。さらに血液検査でもCRPなどの炎症反応の上昇が抑えられてしまいます。

## 文献

- ・ Katsuta T, et al : *Pediatr Int*, 64 : e14912, 2022
- ・ Kearsley-Fleet L, et al : *Ann Rheum Dis*, 81 : 998-1005, 2022
- ・ Shimizu M, et al : *Cytokine*, 58 : 287-294, 2012

## 【B. COVID-19（新型コロナウイルス感染症）】

Q  
2

新型コロナウイルス感染症の濃厚接触者になった場合、あるいはかかった場合、JIAの薬はどうすればよいですか？

## Answer

濃厚接触者になった場合や、新型コロナウイルスに感染した場合は医師に連絡して相談してください。特に感染症状があるときは、JIAの治療薬であるMTX、生物学的製剤などは一時的に投与を中止する場合があります。

## 濃厚接触になった場合

濃厚接触になったことを医師に連絡してください。感染症状の有無に関して十分観察する必要があります。NSAIDs〔イブプロフェン（ブルフェン<sup>®</sup>）やナプロキセン（ナイキサン<sup>®</sup>）〕やMTX（リウマトレックス<sup>®</sup>）、生物学的製剤による治療に関しては、必要に応じて継続します。JIA治療薬を中止すると、JIA症状の悪化、関節の損傷のリスクが高くなります。これは、NSAIDsを含むすべての治療薬に適用されます。現在までの臨床研究では、JIAにおいてMTXや他の免疫抑制薬を服用している小児は、どの薬を服用しているかに関係なく、新型コロナウイルス感染や合併症のリスクが高くなることは証明されていません。

## 新型コロナウイルスに感染した場合

JIA患者さんに熱、乾いた咳、息切れなどが出現して新型コロナウイルス感染症が確認された場合、JIAの治療薬を一時的に中止する場合があります。ただし、医師に相談せずに、内服薬・自己注射の量や間隔を変えたり、止めたりしないでください。特に、副腎皮質ステロイドでは重要です。副腎皮質ステロイドは突然止めてはいけません（第2部 第3章 A-Q4 参照）。そのため、新型コロナウイルス感染症にかかったときには医師に連絡してください。NSAIDsの継続は考慮します。MTXや生物学的製剤は中止する場合があります。また、新型コロナウイルス感染症が治ったら、JIA治療を再開しますので、症状や後遺症を確認のうえ、再開時期についても医師と相談してください。一般的には発熱および呼吸器症状の解消後7～14日で再開を考慮します。COVID-19の重症例での投薬の再開は、症例ごとに決定する必要があります。

## 文献

- Wahezi DM, et al : Arthritis Rheumatol, 72 : 1809-1819, 2020
- Wahezi DM, et al : Arthritis Rheumatol, 73 : e46-e59, 2021



## 【B. COVID-19（新型コロナウイルス感染症）】

Q  
3

新型コロナウイルス感染症について、①リウマチ治療薬の一部が治療に使われると聞いています。もともと使っていると軽症化するのですか？  
②サイトカインストームと、全身型 JIA の再燃は区別できますか？

## Answer

- ①今のところ、よくわかっていません。  
②鑑別は難しい場合があります。

## リウマチ治療薬で軽症化するのか

JIA および関節リウマチ (RA) の治療薬で、新型コロナウイルス感染症の治療にも使用されている薬として IL-6 阻害薬 (アクテムラ<sup>®</sup>) があります。IL-6 というサイトカインの働きをブロックして感染に伴う炎症を抑え込むことでその効果を発揮し、中等症以上の患者さんに使用されます。また、RA の治療薬で、バリシチニブという JAK 阻害薬の 1 種も新型コロナウイルス感染症に合併する肺炎に対して使用されます。また、もともと JIA の治療として IL-6 阻害薬を使用している患者さんが新型コロナウイルス感染症にかかった場合、重症化しにくくなるかどうかははっきりしていません。

なお、JIA の治療では通常使いませんが、全身性エリテマトーデスという膠原病の治療薬であるヒドロキシクロロキンは新型コロナウイルスの治療薬として推奨されていません。

## サイトカインストームと全身型 JIA の再燃の鑑別

小児における新型コロナウイルス感染症の合併症として小児多系統炎症性症候群 (MIS-C) という病態が報告されています。これは新型コロナウイルス感染後に体内においてサイトカインストーム (コラム⑦参照) が起こり、発熱や皮疹といった症状と血管や心臓の筋肉に炎症をきたします。川崎病という小児特有の病気に似ており、全身型 JIA との鑑別も重要な病態です。鑑別には身体症状、血液検査や尿検査とともに、超音波検査などの画像所見も重要です。MIS-C に特有の検査所見はないので特に全身型 JIA の患者さんでは再燃との鑑別に注意が必要です。

ただし、この MIS-C という合併症が起きることはまれです。新型コロナウイルスに感染したほとんどの子どもは、重篤な後遺症を経験することなく回復します。

## 文献

- ・「日本小児科学会．小児 COVID-19 関連多系統炎症性症候群 (MIS-C/PIMS) 診療コンセンサスステートメント」[http://www.jpeds.or.jp/modules/activity/index.php?content\\_id=391](http://www.jpeds.or.jp/modules/activity/index.php?content_id=391) (2023 年 6 月閲覧)

## コラム⑦ サイトカインストームとは

サイトカインとは、さまざまな感染症などがきっかけとなり、炎症細胞 (マクロファージ・リンパ球など) などから分泌される免疫応答を調整するタンパク質です。新型コロナウイルス感染症などによって、サイトカイン

が血液中に放出されることで過剰な炎症反応が引き起こされることがあります。その結果、さまざまな臓器に致命的な傷害を生じます。このような病態をサイトカインストームとよびます。

## 【B. COVID-19（新型コロナウイルス感染症）】

Q  
4

新型コロナウイルスについて、①ワクチンは打った方がよいですか？治療によって副反応や効果はどうなりますか？②ワクチンを打つとき、JIAの薬は中止した方がよいですか？

## Answer

- ①一般の小児と同等に推奨されます。  
②今のところ、よくわかっていません。

## ワクチン接種の必要性について

わが国の小児への新型コロナウイルスワクチン接種は、まず12歳以上で承認・適応となった後、適応年齢が5歳以上、次いで生後6カ月以上と段階的に引き下げられました（2023年6月現在）。小児の新型コロナウイルス感染症は成人と比べると軽症な方が多いですが、接種を受ける意義は十分あります。

成人を対象とした調査では、新型コロナウイルスワクチンを2回接種したリウマチ性疾患患者さんの大多数で抗体が作られたことが実証されています。副反応は軽いもののみでした。現在まで、小児リウマチ性疾患患者さんにおける新型コロナウイルスワクチン接種のデータは不足しています。海外からは、16歳から21歳の生物学的製剤投与中のJIA患者さんに新型コロナウイルスワクチンを接種した結果が報告されています。登録されたのはJIAの経過が安定している21人です。JIAのタイプは多関節炎8人、乾癬性関節炎7人、付着部炎関連関節炎6人です。治療内容はアダリムマブ（ヒュミラ®）10人、エタネルセプト（エンブレル®）が11人で、MTX（リウマトレックス®）は15人でした。2回目のワクチン接種後の局所反応（注射した部位の赤み、痛み、腫れ）の頻度は1回目の接種より高かったですが、重篤な副反応はみられませんでした。経過観察中にJIAの病勢に変動はなく、生物学的製剤治療に関しても継続できていました。

今のところ、JIA患者さんにおいて新型コロナ

ウイルス感染症が重症化するとの報告はありません。しかし、JIA罹病期間、活動性や合併症、免疫抑制薬など、個々の患者さんで状況は異なりますので、医師とよく相談することをお勧めします。

米国リウマチ学会が公表したガイダンスにおいても、リウマチ性疾患自体が安定している時期での新型コロナウイルスワクチン接種を推奨しています。そのためJIA患者さんにおいても病気が安定した状態でワクチン接種することが望ましいと考ええます。

## JIAの薬は中止した方がよいか

現時点では、MTX（リウマトレックス®）や免疫抑制薬が新型コロナウイルスワクチンに与える影響は十分にわかっていません。ワクチン接種に関する一般的な推奨では、たとえ抗リウマチ薬によってワクチンの効果に影響があるとしても、一定のベネフィット（利益）を得られると考えられるならワクチン接種を行ってもかまわないとされています。ワクチン接種時期と抗リウマチ薬の投与時期に関しては、明確な臨床研究はなされていません。病気が安定していれば、MTXはワクチン接種後1～2週の休薬ともあります。実際には医師と相談することが必要と考えます。

最新の情報は日本リウマチ学会の患者向けホームページ（[https://www.ryumachi-jp.com/information/medical/covid-19\\_2/](https://www.ryumachi-jp.com/information/medical/covid-19_2/)）を確認するか、医師にご確認ください。

## 文献

- Furer V, et al : RMD Open, 7 : e001594, 2021
- Dimopoulou D, et al : Arthritis Rheumatol, 74 : 365-366, 2022
- Curtis JR, et al : Arthritis Rheumatol, 74 : e21-e36, 2022
- Hazlewood GS, et al : J Rheumatol, 48 : 1330-1339, 2021

Q

1

## 温泉に入るとは病気に良いのですか？

### Answer

- ・関節が温まると痛みやこわばりが軽くなること  
があります。
- ・関節が熱く腫れているときは避けましょう。

### 温泉のJIAへの効果について

温泉の効能効果にリウマチと書いてあることが多いと思いますが、これはどの成分が効果的とわかっているわけではなく保温効果やリラックス効果によるところが大きいと思われます。具体的には、温まることで痛みの感じ方が弱まることや、筋肉の緊張が緩むこと、血管が拡張すること、ある種のホルモン分泌が促進されることが報告されています。過去に、MTX（リウマトレックス®）のような効果的な薬剤がなかった時代では、湯治や温泉治療と称して温泉に通うことが数少ない治療法の1つであったことはよく知られています。実際に関節リウマチやJIAに限らず、筋骨格系の痛みは温めると軽くなることがあり、こわばって動きが悪い関節は保温してからリハビリテーションを行うことが効果的です。したがって、自宅で

の入浴でもある程度同じ効果が得られると思います。ぬる目のお湯にゆったりと浸かり自律神経を整えることや、入浴剤やアロマの香りを楽しむのもリラックス効果があります。いずれにせよ、多くの効果的な薬剤が使えるようになった現在では、温泉によるJIAへの効果はあくまで補助的なものとして考えるのがよいでしょう。

### 注意すべきポイント

関節が熱く腫れているとき（炎症が強いとき）は温まると血流が増加して症状が悪化することがあります。温泉に入る前に関節の状態について医師に聞いてみましょう。また、不衛生な入浴施設の場合はレジオネラ肺炎など感染症のリスクが考えられます。衛生状態の確認をするようにしましょう。

### 文献

- ・Vaidya B & Nakarmi S : J Environ Public Health, 3694627, 2020
- ・延永 正 : 日温気物医誌, 56 : 3-8, 1992

Q

2

## 飲酒や喫煙は病気に影響しますか？

## Answer

- ・飲酒は適量であれば大きな影響はありません。
- ・過度な飲酒や、適量でもタイミングによっては症状を悪化させることがあります。
- ・喫煙は“百害あって一利なし”です。病気にも大きな影響を及ぼします。

## 飲酒について

20歳以上になり、適量のお酒を時折飲むのは病気に大きな影響は及ぼさないでしょう。しかし、一般にアルコールは炎症を悪化させることがわかっているため、関節の痛みや腫れが悪化することがあり得ます。病気の勢いが強く症状が不安定なうちは控えましょう。

また、アルコールは薬剤の副作用に影響する場合があります。MTX（リウマトレックス®）を内服した日に飲酒をすると嘔気などの副作用が強くなる可能性があります。服薬日には飲酒をしないようにしましょう。

## 喫煙について

喫煙は、病気があってもなくても、健康にとって良くありません。喫煙の害としては肺がんや慢性閉塞性肺疾患（COPD）などが有名ですが、30年以上前にはすでに関節リウマチの発症・悪化リスクとなることもわかっています。さらには血管を傷つけ、動脈硬化をはじめとする生活習慣病の原因にもなりますし、受動喫煙で周囲の非喫煙者にも悪影響を及ぼします。タバコに含まれるニコチンは、麻薬やアルコールと同様、依存性のある薬物です。電子タバコも同じです。一度喫煙の習慣をもつと禁煙することは難しいので、喫煙を始めない勇気をもつことが大事です。

## 文献

- ・ Vessey MP, et al : Contraception, 35 : 457-464, 1987
- ・ Larsson I, et al : BMJ Open, 8 : e024367, 2018
- ・ 後藤 眞 : 禁煙科学, 7 : 1-7, 2013



Q  
3

## 食事で気を付けることはありますか？ サプリメントを取った方がよいですか？

### Answer

- ・病気を良くしたり悪くしたりするとわかっている食べ物はありません。バランスの良い食事をこころがけましょう。
- ・サプリメントや健康食品は科学的に効果が示されていないものがほとんどです。逆に含有成分によっては治療薬の効果に影響を及ぼすものがあり注意が必要です。

### 食事について

JIAやその他のリウマチ性疾患の発症原因・きっかけはまだはっきりとはわかっていませんが、現在までに病気の発症・悪化について食事に関係していると証明する研究報告はありません。したがって、一般的な食べ物で特に食べてはいけないというものや、逆に、これを食べた方がよいというものもありません。後述する治療薬との関係について注意すべきポイントに気をつけて、過食や偏食を避け、バランスの取れた食生活をおくりましょう。

### サプリメント・健康食品について

かつて効果的な薬剤がなかった時代には、一部の患者さんたちは少しでも症状が良くなればとさまざまなサプリメントや健康食品を自己判断で摂取していました。実際にたくさんの商品が売り出されていますが、いずれもJIAに対する効果は科学的に示されていません。たとえ何らかの効果を感じたとしても、最近の治療薬の効果と比較すると非常に小さいものですので、あえて摂取する意義は乏しいといえます。次に記載するように治療薬の効果に影響してしまうものもありますので、

サプリメントや健康食品を摂取しようと思った場合は、事前に医師とよく相談して慎重に判断してください。

### 治療薬との関係について注意すべきポイント

副腎皮質ステロイドを内服中の方は、その副作用のために肥満、糖尿病、脂質異常症などが起こりやすいため、糖質や脂質が過剰にならないような食事をとりましょう。

MTX（リウマトレックス<sup>®</sup>）を内服中の方は、葉酸を大量に摂取すると効果が減弱してしまいます。葉酸は食べ物では海藻類、緑黄色野菜、レバーなどに比較的多く含まれますが、通常の食事の量であればそれほど気にする必要はありません。問題となるのは青汁やサプリメントなど葉酸の含有量が非常に多いものです。成分表を確認するとともに摂取する前に医師に相談しましょう。

シクロスポリンA（ネオール<sup>®</sup>）などある種の薬剤を内服中の方は、グレープフルーツとその他一部の柑橘類の成分により薬剤の血中濃度が上がり、副作用が強くなってしまう場合があります。この成分は果肉や果汁だけでなく果皮にも含まれているため、マーマレードやレモンピールなど果皮を用いたものにも注意が必要です。避けるべきものと比較的影響が少ないもの、影響がほとんどなく安心して食べられるものを**巻末表6**に示します。この種の薬剤が処方された際は医師や薬剤師から注意喚起があり、おくすり手帳に注意書きが書いてありますので確認しましょう。

### 文献

- ・齋田哲也，他：医療薬学，32：693-699，2006

Q

## 4 治療中ですが、献血をすることはできますか？

## Answer

- ・体調が良ければ採血自体は可能ですが、血液中の治療薬成分が輸血を受ける方に作用してしまう恐れがあるため、免疫抑制作用のある薬で治療中は献血ができません。
- ・詳細は各県の赤十字血液センターにお問い合わせしましょう。治療終了後でも、問診医師や各センターの施設基準により献血が可能かどうか判断されます。

## 献血と社会貢献について

献血をしようと思うのは素晴らしいことです。JIAなど小児リウマチ性疾患の患者さんたちは、成人したのち医療福祉に関係する職業に就く割合が、同年代と比較して多いという報告があります。小さいころから医療を身近に感じていることで、献血を通じて社会貢献をしようと思うのかもかもしれません。献血だけでなく、患者さんたちが成長して医療福祉を通じた社会貢献を志してくれることは、医療従事者にとって大きな喜びです。

## JIA患者さんが献血可能かどうか

採血すること自体は、貧血がなく体調が良けれ

ば可能です。しかし、治療中の場合、治療薬の成分が血液中に一定の濃度で存在しているため、輸血を受ける方に治療薬成分が意図せず移行してしまう可能性があります。副腎皮質ステロイドや免疫抑制薬を服用中、あるいは生物学的製剤を定期的に注射している方は輸血ができません。

薬剤に関しては日本赤十字社の基準で、ビタミン剤などは当日服用していても献血できる場合がありますとされています。また、NSAIDsは服用中止後3日経過で、副腎皮質ステロイドや免疫抑制薬は中止後1カ月経過で献血できることがあるそうです。しかしこの条件を満たしても、疾患によっては以前かかったことがあるだけで献血ができないものがあるようです。JIAについては明記されていませんが、この基準は各地域の赤十字血液センターや問診医師でそれぞれ異なるようなので、お住いの地域の赤十字血液センターにお問い合わせください。

## 文献

- ・野中由希子，他：小児リウマチ，12：58-64，2021
- ・「日本赤十字社山梨県赤十字血液センター．献血可能な薬について」[https://www.bs.jrc.or.jp/ktks/yamanashi/donation/m2\\_01\\_02\\_kusuri.html](https://www.bs.jrc.or.jp/ktks/yamanashi/donation/m2_01_02_kusuri.html)（2023年6月閲覧）

Q  
5

①ヘアカラー/ブリーチ、脱毛、②ピアス、ファッションタトゥー、  
③ヒールのある靴、などのおしゃれはできますか？

## Answer

- ①病気や治療に影響はしないので大丈夫です。カラー液による頭皮のかぶれなどは病気に関係なく起きる可能性があります。
- ②皮膚に傷をつけるものは、感染症のリスクがあります。イヤリングやタトゥーシールなど傷をつけないタイプのものでおしゃれを楽しみましょう。
- ③ハイヒールや圧迫感のある靴はお勧めしません。中敷きや足底板で足への負担が軽減できます。

### おしゃれと心の健康について

病気や治療のためにと過剰に心配してやりたいことを我慢していると、気持ちがふさぎ込む、気分が晴れないなどの症状が出現することがあります。医師、家族と相談してやりたいおしゃれを楽しみましょう。

### ヘアカラー/ブリーチ、脱毛について

毛髪のカラリングやムダ毛の脱毛は、病気や治療に影響しません。ただし、カラー液による頭皮のかぶれや、脱毛部位の皮膚変化などは、病気と関係なく注意が必要です。自分で行う場合は自立たない部位で試してから使用しましょう。

### ピアスやファッションタトゥーについて

体に穴を開けるピアスや、皮膚を彫って色素を入れるファッションタトゥーに関しては、一般論的に、器具や施術環境の衛生状態によって皮膚の細菌感染症、血液を介したウイルス感染症のリスクがあります。JIAの治療で免疫を抑制する薬を使用中の場合、それらの感染症が治りにくくなるのが考えられます。したがって、皮膚を傷つけないようにピアスはイヤリング、ファッションタトゥーはタトゥーシールを選択しましょう。デザインが気に入ったピアスを、穴を開けないイヤリングタイプに加工してもらうこともできるので、販売店に相談してみましょう。

### 社会の慣習と個人の選択権について

最近、女性がハイヒール着用を要求されることが問題視されるようになってきました。その一方で、おしゃれの一環としてハイヒールを履きたいと思う女性もいます。海外の研究によると、ハイヒールを履きたいと望む女性では、心理的には社会的になるなど良い効果があるものの、健康面では筋骨格系の痛み、関節の変形などの悪影響があるというジレンマが報告されています。その研究では女性の選択権を尊重するべきであるという結論でしたが、JIA患者さんにおいても同じことがいえると思います。関節に負担がかかって痛いので履きたくないという場合は、冠婚葬祭などでも無理をする必要はありません。おしゃれの一環でヒールのある靴を履きたい場合は、次にあげるポイントを参考にしてなるべく足への負担が増えないデザインを選ぶようにしましょう。

### 靴デザインのポイント

- ・ヒールが高く、細くて不安定なものは避け、履き口が大きく脱げにくいものを選びましょう。
- ・足の甲にも関節があり、JIAではそこに炎症が起きることがあります。歩く際に足の甲にも痛みがないことを確認しましょう。
- ・靴の中で足の指を動かせるくらいの幅があるとよいです。
- ・土踏まずのアーチを支えるように立体的な構造のものを選びましょう。中敷きや足底板を使用することも効果的です。
- ・整形外科やリハビリテーション科の医師に相談してみるのもよいでしょう。

### 文献

- ・Barnish M, et al : BMC Public Health, 18 : 37, 2018
- ・日常生活を送る上で知っておきたい知識と工夫。「関節リウマチ患者と家族のための生活を楽しむ知恵と工夫」(植木幸孝/監), p.36, 羊土社, 2018

Q  
6歯科治療（抜歯，歯列矯正，インプラント）  
はできますか？

## Answer

治療薬の影響に注意が必要ですが、可能です。

## 歯科治療のJIAへの影響について

歯科治療が直接的にJIAに影響を及ぼすことはないと思います。しかし次にあげるように、いくつかの理由でJIA治療薬の影響に注意が必要です。歯科医に具体的な処置の内容を聞いて、JIAの担当医と相談しましょう。

## 感染リスクについて

出血を伴う歯科治療の場合、一時的に歯周病菌や口の中の雑菌が血液中に入り込むことが知られています。心臓病の患者さんは、心臓に細菌が塊を作って炎症を起こす感染性心内膜炎を予防するために、歯科処置の際に抗菌薬を内服します。JIA患者さんの場合は、副腎皮質ステロイドや免疫抑制薬、生物学的製剤の作用により、処置した創部の治癒が遅くなる、細菌の侵入を防ぎにくいなどの状態が考えられますので、同じように抗菌薬を内服する必要があります。マウスピースなどを用いた歯列矯正は、出血しないため問題ありません。インプラントは歯肉を切開して顎の骨にも処置をするため創部の治癒遅延や細菌感染のリスクがあります。

## ビスホスホネート製剤/抗RANKL製剤と顎骨壊死について

長期の副腎皮質ステロイド内服の副作用で骨粗しょう症がある場合、ビスホスホネート製剤の内服や注射、あるいは抗RANKL<sup>ランクル</sup>製剤の注射を行うことがあります。これらの骨粗しょう症治療薬を使用中、または過去に使用していたことがある方は、抜歯、インプラント埋入、骨への侵襲を伴う歯周外科処置などの際に、感染をきっかけに顎の骨が壊死してしまうリスクが報告されています。これら歯科処置の際に骨粗しょう症治療薬を休薬するかどうかはさまざまな議論がありますが、感染症予防を十分に行うことでこのリスクを減少させることができると考えられており、骨粗しょう症治療薬を使用しながら歯科処置を行うこともあります。ただし可能な限りこれら骨粗しょう症治療薬を使用する前までに歯科処置を終えておくことが望ましいです。JIAの担当医、歯科医とよく話し合しましょう。

## 文献

- ・「日本骨代謝学会，他．骨吸収抑制薬関連顎骨壊死の病態と管理：顎骨壊死検討委員会ポジションペーパー2016」<http://jsbmr.umin.jp/guide/pdf/bppositionpaper2016.pdf>（2023年6月閲覧）



Q  
7

## 災害時に備えておくこと、注意することはありますか？

## Answer

次の点を確認しましょう

- ・1～2週間分の予備の薬と処方内容がわかるもの。
- ・電気が止まったときの、冷蔵保管薬の対処方法（薬局に確認）。
- ・これまでの経過や治療，検査データなどを簡単にまとめたもの。
- ・緊急時の家族間の連絡方法，避難先や避難先への移動方法。

## 治療薬について

災害には、自然災害（地震，津波，火山の噴火・噴石，土砂災害），気象災害（大雨洪水，台風，大雪等）などがあり，災害それぞれでも居住地域によっても対策は違います。いろいろな場合を想定して準備することが大切です。日本リウマチ学会ホームページの「災害時に対する備えと対応について」を参考に，非常用持ち出し品のチェックリストを確認します（巻末図4参照）。すぐにかかりつけ医や薬局を受診できない可能性もあるので，普段から治療薬の予備を持つようにしましょう。特に副腎皮質ステロイドを中断すると，疾患の悪化（リバウンド現象）や副腎機能不全を起こす可能性があります。東日本大震災時は3日後に医薬品の流通が復活しましたが，JIAの治療薬は特殊なため少なくとも1週間分，できれば2週間分の予備を持ち，一部は非常用バッグにも入れましょう（常温保存薬のみ）。保管条件も確認しましょう。内服薬の多くは“直射日光や湿気を避けて室温保存”できます。皮下注射の生物学的製剤は，2～8℃で保存と指定されていますが，異なる環境での成分の安定性は薬剤ごとに違

います〔例えばエタネルセプト（エンブレル<sup>®</sup>）は23℃で12週間，アダリムマブ（ヒュミラ<sup>®</sup>）は室温で48時間放置後も規格内〕。

## 診療情報について

かかりつけ以外の医療機関を受診する可能性も想定されます。ご自身の病名，病状，治療日記，お薬手帳，検査データなどのファイリングがあればスムーズです。携帯電話などスマホで撮影・保存しておいたり，緊急連絡カードを財布などに入れておいたりするのも一案です（巻末図5参照）。

## 緊急時の連絡先や避難について

家族や親戚・知人を含め，かかりつけ医など緊急連絡先・連絡方法を確認しておきましょう。NTTが提供する災害用伝言ダイヤル（171）や災害用伝言板（web171）など，災害時に必要なことを記載しているパンフレットも一読しておきましょう。

関節の具合が悪いときは，移動が困難になるかもしれません。最寄りの避難所を確認し移動の手段を想定しておくこと，早め・日中の移動を心がけましょう。また，避難所においては予期せぬ感染症をもらわないように，あらかじめマスクや消毒薬なども備えましょう。

## 文献

- ・「日本リウマチ財団。予期せぬ災害-そのときに」<https://www.rheuma-net.or.jp/rheuma/rm400/saigai/saigaipamphlet.pdf>（2023年6月閲覧）
- ・第4部 災害時に対する備えと対応について。「メディカルスタッフのための ライフステージに応じた関節リウマチ患者支援ガイド」（厚生労働科学研究費補助金 免疫・アレルギー疾患政策研究事業「ライフステージに応じた関節リウマチ患者支援に関する研究」研究班/編），2021 [https://www.ryumachi-jp.com/jcr\\_wp/media/2022/03/life\\_4-1.pdf](https://www.ryumachi-jp.com/jcr_wp/media/2022/03/life_4-1.pdf)（2023年6月閲覧）

Q  
8

海外に行く予定があります(旅行・留学)。注意すべき点や、事前に主治医/担当医に相談した方がよいことはありますか？

## Answer

学校や職場の関係者、旅行代理店に相談し、①旅行先/留学先の医薬品持ち込み・持ち出し条件と手続き方法、②旅行先/留学先の医療機関情報、③旅行保険のカバー範囲などの情報を収集します。JIAの担当医に英文での紹介状を記載してもらいましょう。

厚生労働省のHPに準じて記載します。

### 1) 持ち込む医薬品の種類、自身の病気・病状を説明・証明できるようにしましょう

空港での保安検査で薬剤について質問があるかもしれません。また、旅行中や留学中に急に体調不良になり病院を受診することがあるかもしれません。また、留学であれば定期受診の必要もあるでしょう。自分の病状と服用している医薬品を説明できる文書を持参することが望まれます。JIAの担当医に、現地医師への紹介状と薬の証明書を英文で記載してもらいましょう。医薬品は温度管理・紛失を防ぐために、機内持ち込み手荷物を推奨しています。航空会社にあらかじめ確認しましょう。

### 2) 医薬品は、本来の容器に入れたまま持参しましょう

海外に医薬品を持参するときには、処方されたままの状態(例えば、PTP包装入りの錠剤やカプセル剤の場合にはそのまま)で持参しましょう。他の容器に移し替えると、どのような医薬品なのか確認することが難しくなり、渡航先の国によっては持ち込めないことがあります。複数の錠剤をまとめる一包化は証明がしづらいため控えた方がよいでしょう。また、粉薬は、海外では違法薬物の疑いをかけられる恐れがあるので、他の剤形の

医薬品に変更できないか、事前に医師や薬剤師に相談しましょう。

### 3) 医薬品は、渡航中に必要と考えられる分にとどめましょう

必要以上に多量の医薬品は、渡航先の国によっては、持ち込みが認められない恐れがあるので、事前に確認しましょう。

### 4) 医薬品の郵送は避けましょう

医薬品を渡航先の国に持ち込む場合には、その医薬品を使用する渡航者が自ら持ち込みましょう。渡航先の国によっては、郵送による医薬品の持ち込みを一切認めていないところがあります。渡航先の国のルールがどのようになっているか確認することが必要です。

### 5) 事前に、渡航先の国の情報を十分に確認しましょう

渡航先の国によっては、その国の医薬品の持ち込み・持ち出しのルールをインターネット上で説明している場合があります。このような情報を入手して、必要な手続きを確認しましょう。旅行会社を利用して旅行する場合には、旅行会社に渡航先の国に医薬品の持ち込み・持ち出しが可能か、事前に相談しましょう。留学する場合は、現地の医療制度を十分に確認しましょう。また、人工関節置換術施行者が空港の保安検査の際に金属探知機で反応することがあります。英文表記の証明書があると迅速に対応可能となるためJIAの担当医にあらかじめお願いしておくとういでしょう。

#### 文献

- ・「厚生労働省、海外渡航先への医薬品の形態による持ち込み・持ち出しの手続きについて」[https://www.mhlw.go.jp/stf/seisakunitsuite/bunya/kenkou\\_iryuu/iyakuhin/yakubutura-nyou/index\\_00005.html](https://www.mhlw.go.jp/stf/seisakunitsuite/bunya/kenkou_iryuu/iyakuhin/yakubutura-nyou/index_00005.html) (2023年6月閲覧)

Q  
9

## 入学時に、気を付けることはありますか？ 学校や同級生にはどのように伝えればよいですか？

## Answer

安心して学校生活を送れるように、保護者と学校が患者さんの病状などを共有することが必要です。入学時には、担任教師・養護教諭に病名と注意点を伝えましょう。また、病状の悪化など変化がある際にも学校と病院の連携が望ましいでしょう。同級生には必ずしも伝えなければいけないことはありませんが、小学校高学年以降は病気を理解してくれる友人の存在がいる方が望ましいことがあります。

## 入学時の注意点

入学時には、担任教師と養護教諭に病名と現在の病状と学校での注意点、配慮事項等を伝えていた方がよいでしょう。患者さんのプライバシーを守る必要もあるため、学校にどこまで伝えるかは家族と医師で十分に話し合ってから決めるとよいでしょう。どういう病気なのか、どんな注意点があるか、例えば人にうつるようなものではないこと、長く付き合う必要があること、調子が悪いときは保健室を利用させてほしいことなどを伝えておくことで学校生活が過ごしやすくなると思います。また、学校生活管理指導表を上手に利用すると細かな管理が把握しやすく学校の先生もやりやすいでしょう。さらに、入学時だけでなく、復学、進級、進学など患者さんの病状の変化に応じて、学校と病院が連携することが望ましいでしょう。

## 同級生への伝え方

学校生活では、病気を理解してくれる身近な人の存在が重要です。担任教師に理解してもらうことは必要ですが、それ以上に身近な友人が理解してくれていることが、学校生活を充実したものにしてくれます。小学生の途中までは自分の病気を説明することも難しく伝えられた方も理解が難しいと思います。高学年以降になると自分の病気を受容できずに悩み孤独感や焦燥感を感じる場合があります。自分を理解してくれる友人がいると学校生活が違ったものになるかもしれません。その病気を理解してくれる友人の作り方ですが、通常の友人の作り方と何ら変わりはありません。普通におしゃべりして楽しければ、気の合う友達になれますし、友達になれば病気を自分なりの言葉で伝えればよいだけです。病気を隠していれば、楽しくおしゃべりできません。また、相手も何か違和感をもってしまい、打ち解けることが難しくなります。友達に病気の全部を伝えることができれば、理解した友達は自分をサポートしてくれる存在になってくれます。また友達にとっても、サポートしようとするその気持ちが豊かな心を育む糧になるはずです。

## 文献

- ・「病気のこどもの理解のために ―膠原病―」, 全国特別支援学校病弱教育校長会, 2013

## Q10

就職活動にあたって、  
病気のことを話すべきですか？

## Answer

就職活動の段階では原則として伝える義務はないのですが、業務遂行能力の判断として持病に関する質問を受けた際に、虚偽の報告をすると告知義務違反に当たります。また、通院や病状悪化のため勤務時間の短縮、欠勤、業務内容の配慮が必要になる可能性があるようなら、就職が決まった際に伝えておく方がよいでしょう。

## 病名の告知

原則として、就職活動中に自身の病気を告知する義務はありません。厚生労働省の「公正な採用選考の基本」のなかに、「障害者、難病のある方、LGBT等性的マイノリティの方（性的指向及び性自認に基づく差別）など特定の人を排除しないことが必要です。特定の人を排除してしまうというのは、そこに予断と偏見が大きく作用しているからです。当事者が不当な取り扱いを受けることのないようご理解をいただく必要があります」と書かれています。とはいえ、実際迷われることだと思います。就職後も定期的な通院が必要であり、また病状の悪化が予想される場合などは業務に支障が出てしまうことも予想されます。

もし、通院中の疾患の有無を問われた場合には、正直に答えた方がよいでしょう。業務遂行能力の判断として通院中の病気がありますかと問われ、ないと答えると、告知義務に反するからです。

病気について問われた際は、現在の病状について話すとともに、勤務形態や就業規則に則って勤務できることもしっかり伝えましょう。

表 障害をオープン/クローズでの就労

	メリット	デメリット
開示 (オープン)	体調や障害に対して必要な配慮をもらえる 通院への配慮も得られる 障害者枠の求人に応募できる	職種の実績が狭くなる、求人件数が減る 軽作業が多く、作業内容が限られてしまう場合もある 非開示での雇用より賃金が低い場合もある
非開示 (クローズ)	職種の実績が広がり、求人件数も多い	必要な配慮を受けられず職場への定着に不安が残る 通院のための休みが申請しづらい

文献1より引用

## 障害の開示

JIAの患者さんが就職先を考える際、障害を伝えた方がよい点もあります。

患者さんが自身の障害を就職先に開示した場合としなかった場合、どんなメリット、デメリットがあるのか、それについてまとめた表をご覧ください。障害の内容や程度によってそのメリットデメリットは変わりますが、自分の病状と、どんな働き方が可能か、どの程度通院が必要かなどを伝え、自分にとって働きやすい環境を探していくことが大事だと思います。

## 文献

- 1) 「メディカルスタッフのためのライフステージに応じた関節リウマチ患者支援ガイド」(厚生労働科学研究費補助金 免疫・アレルギー疾患政策研究事業「ライフステージに応じた関節リウマチ患者支援に関する研究」研究班/編, 2021)
- 2) 「厚生労働省. 採用選考の基本的な考え方」<https://www.mhlw.go.jp/www2/topics/topics/saiyo/saiyo1.htm> (2023年6月閲覧)



Q  
11

## 生活や仕事に不便が生じているのですが、何か行政的な支援を受けることはできますか？

### Answer

生活に関する行政的な支援は、身近な市町村の役所で相談できます。また、受診している病院の医師やソーシャルワーカーに相談してみましょう。就労中の支援も「障害者総合支援法」による就労に関する支援事業はさまざまなものがあります。最近では難病両立支援があり、関節リウマチ（JIAの記載含む）に対する支援マニュアルも策定されています。医師やソーシャルワーカーに相談してみましょう。

厚生労働省のホームページをみると、「障害のある人が自立した日常生活又は社会生活を営むことができるよう（中略）相談支援事業を実施しています。詳細については、最寄りの市町村窓口にお問い合わせください」と記載されています。身体や経済的な負担の軽減のためのさまざまな医療・福祉制度やサービスがありますが、利用可能な制度やサービスは、患者さんの病状や障害の程度、本人・家族の収入などで変わってきます。支援・制度の利用には、患者さん側から申請を行う必要があるため、詳しくは病院の医師とソーシャルワーカーに尋ねるかもしくは市町村の窓口で尋ねるとよいでしょう。

次に、就労は、関節への負担、職場環境、精神

的ストレスなどさまざまな点を配慮する必要があります。JIAのため身体機能に障害のある場合、働く意欲があってもさまざまな制約を受ける可能性があります。「障害者総合支援法」による就労に関する支援事業はさまざまなものがありますが、JIAも対象疾患となっており、支援を必要とする場合は市町村や保健所の担当窓口、施設のソーシャルワーカーなどに相談するとよいでしょう。

仕事をしながら治療を継続する環境を確保し安心して就労できるよう支援することを目的として、医療機関や職場に両立支援コーディネーターが配置されている場合があります。まずは困っている内容を医師に相談してみましょう。その他、医療ソーシャルワーカーや、勤務先に配置されている保健師、産業医などにも相談ができます。

### 文献

- ・「厚生労働省．障害のある人に対する相談支援について」  
<https://www.mhlw.go.jp/bunya/shougaihoken/service/soudan.html>（2023年6月閲覧）
- ・「メディカルスタッフのためのライフステージに応じた関節リウマチ患者支援ガイド」（厚生労働科学研究費補助金 免疫・アレルギー疾患政策研究事業「ライフステージに応じた関節リウマチ患者支援に関する研究」研究班/編），2021
- ・「アレルギー疾患・関節リウマチに罹患した労働者と患者の養育者に対する治療と就労の両立支援マニュアル」（厚生労働科学研究費補助金 免疫・アレルギー疾患政策研究事業「アレルギー疾患の患者および養育者の就労・就学支援を推進するための研究」班/編），2022 [https://mhlw-grants.niph.go.jp/system/files/report\\_pdf/202013001B-sonota1.pdf](https://mhlw-grants.niph.go.jp/system/files/report_pdf/202013001B-sonota1.pdf)（2023年6月閲覧）

Q  
12医療関係に進学・就職を考えています。  
予防接種を受けないといけませんか？

## Answer

医療従事者は予防接種を積極的に行うよう求められています。JIAで使用している薬によってはワクチン接種ができないことがあります。免疫抑制薬、生物学的製剤使用下では、不活化ワクチンは病状が安定していたら可、生ワクチンは原則不可になっています。事前に、進学、就職先と相談した方がよいでしょう。

医療関係への進学・就職ということで、事前に情報収集が必要です。例えば、進学の場合、他施設での病院実習があり、そこでの実習にワクチン接種が必要条件であったりすると入学してから実習ができないということにもなりかねません。事前に十分に進学先に相談しておいた方がよいでしょう。医療従事者のためのワクチンガイドラインによると、「医療関係者は自分自身が感染症から身を守るとともに、自分自身が感染源になってしまっはいけないので、一般の人々よりもさらに感染症予防に積極的である必要があり、また感染症による欠勤等による医療機関の機能低下も防ぐ必要がある」と記載されています。医療従事者は、日常の感染防止行動に加えて、少なくともワクチンで予防可能な疾患に対しては免疫をもって自分も患者さんも守るという考えが求められます。一方で、個人個人の厳格な予防を目的としているものではなく、医療施設での免疫の度合いを

高めることが必要であり、絶対にそのワクチン接種が必要というわけではありません。JIAという病気とその薬の使用が個人の進学就職を妨げるものであってはなりません。

医療関係に進学・就職を考えているということで、可能であれば予防接種はしておくに越したことはありませんが、使用している薬剤によっては予防接種ができません。予防接種には大きく分けて2種類あります。不活化ワクチンと生ワクチンです。不活化ワクチンは接種してもその病原体が体内で増殖することはないため、副腎皮質ステロイドや免疫抑制薬、生物学的製剤を使用している場合でも接種可能です。ただし、病状が安定していないときに接種して病状悪化に繋がったり、免疫抑制が強かかっている場合には、効果が少なくなる恐れがあります。生ワクチンは、副腎皮質ステロイドや免疫抑制薬を使用しているときは原則禁止ですが、倫理委員会の承認を得て臨床試験としてワクチン接種を行っている施設もありますので、医師と相談してください（第2部 第3章AQ1、Q2参照）。

## 文献

- ・「医療関係者のためのワクチンガイドライン第2版」（一般社団法人 日本環境感染学会ワクチンに関するガイドライン改訂委員会 / 編），2014
- ・「医療関係者のためのワクチンガイドライン第3版」（一般社団法人 日本環境感染学会ワクチン委員会 / 編），2020

## JIA 親の会「あすなる会」顧問医師からのメッセージ ～第4章について～

JIA 患児の日常生活や将来を考えれば、患児自身が自分に何ができて何ができないかを理解し、それをきちんと把握できるように成長することが必要です。何か問題があったときに、その問題から子どもを切り離し、問題解決を親だけで担い続けなければ、子どもの成長はありません。問題と向き合い、理解して行動できる子どもに育ててください。

治療の進歩により JIA の予後が改善し、成人した JIA 患者が就労先に医療関係の仕事を選ぶケースが増えてきました。そのためには医療系の大学や専門学校を卒業して資格をとる必要があるのですが、必須科目の臨床実習（患者さんを担当）をはじめめる際に、しばしば学生のワクチン接種状況

が問題となります（第2部 第4章 Q12）。しかし筆者の経験では、学校側から学生が生ワクチン接種をできない事情と、実習中の学生の健康管理を厳密に行うことを実習先に説明することで、実習生受け入れに支障があった事例はありませんでした。学生の学ぶ権利は守られるべきですし、実際にもほとんどの医療系学校ではこの問題は経験済みであることがその理由とされます。もし生ワクチンを接種できない学生が、必須科目の臨床実習を受けられないのであれば、学校側はそのことを入学者選抜要項（入試要項）に明記する必要がありますので、事前に書類で確認しておけば安心です。

Q  
1

## 結婚、妊娠、出産について気を付けることはありますか？

## Answer

- ・パートナーにも病気のことを理解してもらいましょう。
- ・妊娠希望がある場合には、必ずJIAの担当医に相談し、計画的に妊娠しましょう。

## 結婚するにあたって

JIAは生涯にわたってつきあっていく病気になりますので、パートナーにも病気のことを理解してもらう必要があります。インターネットの情報は古かったり、不正確であったりすることもありますので、できれば一度パートナーと一緒に外来を受診し、どういう病気で何に注意が必要なのか、JIAの担当医に説明してもらいましょう。家事や仕事、医療費、妊娠出産のことなど、2人でよく話し合い、協力しあって新生活をスタートさせてくださいね。

## 妊娠、出産について

## 1) 家族計画についてパートナーと相談しましょう

妊娠出産は可能ですが、計画的に行う必要があります。何歳ごろまでに何人子どもが欲しいか、不妊治療も考慮するのか、まずはパートナーと相談しましょう。30代後半になると受胎率が下がり、自然流産が増えるため、不妊治療を受けたとしても、子どもが生まれる確率は急激に低くなっていきます。妊活を始めても、すぐ妊娠するとは限りませんので、早めに準備を始めましょう。将来の妊娠を考えて自分たちの生活や健康と向き合

うことをプレコンセプションケアといいます（詳細はp.140 コラム⑧、巻頭用語解説参照）。かかりつけの産婦人科を作り、普段から月経についての相談を行うことは大切です。子宮頸がん検診や乳がん検診も受けておくようにしましょう。

## 2) 妊娠を希望することをJIAの担当医に相談しましょう

妊娠を希望される場合、必ずJIAの担当医に相談して、妊娠可能かどうか確認してください。その際には、なるべくパートナーも同席してください。安全に妊娠・出産していただくためには、「妊娠中も使える薬でJIAが落ち着いていること」が大切です。JIAの担当医に相談しにくい場合には、看護師などを通してもらっても構いません。妊娠の許可が出るまでは、確実な避妊を心がけてください。コンドームは性感染症の予防には有効ですが、意外と失敗も多いです。低用量ピルや子宮内避妊具は生理痛がひどい場合にも使われることがありますが、優れた避妊法でもありますので、使用を検討される場合には産婦人科で相談してください。

## 3) 妊娠、出産時の注意点を覚えておきましょう

妊娠中、授乳中の薬の安全性については第2部第5章Q2、その他の注意点に関しては第2部第5章Q3を参考にしてください。

## 文献

- ・「メディカルスタッフのための ライフステージに応じた関節リウマチ患者支援ガイド」(厚生労働科学研究費補助金 免疫・アレルギー疾患政策研究事業「ライフステージに応じた関節リウマチ患者支援に関する研究」研究班/編)、2021



Q  
2

## 妊娠前、妊娠中、授乳中の薬の安全性について教えてください。

## Answer

- ・MTX（リウマトレックス®）は妊娠前に1月経周期以上中止が必要で、妊娠中、授乳中も使用できません。
- ・NSAIDsも妊娠後期は内服できません。
- ・上記以外は、注意して使用することが可能です。詳しくは必ずJIAの担当医に確認してください。

一般的に薬によると考えられる奇形児の発生は3%、流産は15%程度で起こりますが、MTX内服中に妊娠すると奇形や流産が起こりやすくなります。MTX内服中は確実な方法で避妊を行ってください。妊娠したいときにはJIAの担当医に相談し、MTX内服を中止して最低1回生理を見送ってから妊活に入る必要があります。万が一内服中に妊娠した場合には、産婦人科で薬に関するカウンセリングと胎児エコーでのフォローを受けることをお勧めします。

主な治療薬について、妊娠中・授乳中に使用できるかどうか、**巻末治療薬一覧**にまとめています。自己判断で薬を止めたらJIAが悪化する可能性があるため、妊娠を検討する際には必ずJIAの担当医に相談しましょう。妊娠と薬情報センター (<https://www.ncchd.go.jp/kusuri/>) への相談も可能です。リスクのある薬に注意しつつ、妊娠前～授乳中も上手に薬を使って、JIAの治療を続けていきましょう。

## 文献

- ・「薬物治療コンサルテーション 妊娠と授乳 改訂3版」(伊藤真也, 村島温子/編), 南山堂, 2020
- ・「全身性エリテマトーデス(SLE)、関節リウマチ(RA)、若年性特発性関節炎(JIA)や炎症性腸疾患(IBD)罹患女性患者の妊娠、出産を考えた治療指針」(厚生労働科学研究費補助金難治性疾患等政策研究事業「関節リウマチ(RA)、若年性特発性関節炎(JIA)や炎症性腸疾患(IBD)罹患女性患者の妊娠、出産を考えた治療指針の作成」研究班), 2018
- ・「メディカルスタッフのための ライフステージに応じた関節リウマチ患者支援ガイド」(厚生労働科学研究費補助金 免疫・アレルギー疾患政策研究事業「ライフステージに応じた関節リウマチ患者支援に関する研究」研究班/編), 2021

## コラム⑧ プレコンセプションケアとは

2012年に世界保健機関(WHO)が、「妊娠前の女性とカップルに医学的・行動学的・社会的な保健介入を行うこと」をプレコンセプションケアと提唱し、国際的に取り組みが推奨されるようになりました。プレコンセプションケア(preconception care)のプレ(pre)は「～より前の」、コンセプション(conception)は「妊娠・受胎」のことで、「妊娠前の健康管理」を意味します。

具体的には、妊娠前から女性とそのパートナーに対して、妊娠・出産・性感染症・不妊に関する教育および相談支援を行いながら、健康な生活習慣を身につけることができるようサポートしていきます。最近では、国の事業として「性と健康の相談支援に向けた手引書」が公開され、有識者のヒアリング(第1回 2021年5月20日)がはじまりました。今後は本格的に各自治体で体制整備がはじまると予想されます。すでにいくつかの医療機関においては、慢性疾患の患者さんおよびそのパートナー

に対して、疾患に応じたより個別性の高いプレコンセプションケアが行われています。

JIA合併妊娠においては、早産および低出生体重児のリスクが高いことが指摘されています。母体のリスクに関しては、妊娠前のJIA疾患活動性が高いと妊娠中に再燃する可能性が高くなります。また、JIAの治療薬のなかには催奇形性のリスクが指摘されている薬剤があり、服用を継続する場合は確実な避妊が必要となり、妊娠を希望する場合には治療の変更が必要になります。そのため、JIA患者さんはパートナーとともに、可能な限り早期にプレコンセプションケアを通じてJIA合併妊娠の理解を深め、計画的に妊娠することが重要です。JIA患者さんが妊娠を希望される場合には、その希望を主治医に伝え、妊娠計画に沿った治療薬の変更と疾患活動性の管理を行っていく必要があります。

※本コラムはコラム②(p.39)の内容を再掲載しています。

Q  
3

## 妊娠、出産でそのほかに気を付けることはありますか？

## Answer

抗SS-A抗体の有無、葉酸の補充、出産場所、赤ちゃんのワクチンに注意が必要です

### 1) 妊娠後期に生物学的製剤を使っていた場合、生後半年間は赤ちゃんの生ワクチンが接種できません

妊娠後期（妊娠30週以降）まで生物学的製剤を使用した場合、薬の一部が胎児に移行するため赤ちゃんの免疫力が落ちている可能性があり、生ワクチンは生後6カ月になるまで接種しないことになっています。2023年6月現在、定期接種の生ワクチンで生後6カ月以内に接種が必要なのはBCG（結核）ワクチンとロタワクチンの2種類です。BCGワクチンは生後1歳までに（標準的に生後5～8カ月、ただし地域の流行状況によって自治体ごとに推奨時期は異なる）接種し、ロタワクチンは生後2カ月から出生14週6日後以内での接種が必要です。よって、BCGワクチンは生後6カ月から1歳までの間に接種し、ロタワクチンは接種しないことになります。不活化ワクチンは通常通り接種して構いません。

### 2) 抗SS-A抗体が陽性かどうか確認しておきましょう

妊娠したお母さんの血液のなかに“抗SS-A抗体”と呼ばれる自己抗体（自分の体の一部に対する抗体）がある場合、まれではありますが、赤ちゃんに「新生児ループス」と呼ばれる症状が出ることがあります。これは、抗SS-A抗体が胎盤を通過して赤ちゃんの体に入り、妊娠中の赤ちゃんに重度の不整脈が出たり、出産後に赤ちゃんに皮疹が見られたり、血液検査で異常所見（血球減少

や肝機能異常）が起きたりするものです。産科の担当医には、必ず抗SS-A抗体陽性であることを伝えましょう。不整脈は妊娠18～24週に出やすいので、その時期は2週ごとにエコーで赤ちゃんの心臓をみてもらう方がよいでしょう。不整脈が出た場合、出産後すぐにペースメーカーが必要になったり命にかかわったりすることも多く、大きな病院での出産が必要になります。皮疹や血液検査の異常は生後半年くらいで自然と治りますが、特に皮疹は紫外線が引き金になることがあるので、赤ちゃんが強い日差しを浴びないように気を付けてあげてください。

### 3) 葉酸サプリメントを摂取しましょう

妊娠前から葉酸を摂取すると、胎内の赤ちゃんの神経管閉鎖障害の予防になります。できれば妊娠1カ月前から1日0.4 mgの葉酸をサプリメントで摂取しましょう。

### 4) どこで出産するか、JIAの担当医とも相談しておきましょう

JIAの病勢が落ち着いていれば、個人の産院で出産することも可能です。JIAの担当医と相談してください。里帰り出産をする場合には、JIAの急な病状悪化に備えて、産科の担当医だけでなくJIAの担当医からも必ず診療情報提供書を作成してもらい、里帰り先で受診できる病院を探しておきましょう。

#### 文献

- ・「全身性エリテマトーデス（SLE）、関節リウマチ（RA）、若年性特発性関節炎（JIA）や炎症性腸疾患（IBD）罹患女性患者の妊娠、出産を考えた治療指針」（厚生労働科学研究費補助金「難治性疾患等政策研究事業「関節リウマチ（RA）、若年性特発性関節炎（JIA）や炎症性腸疾患（IBD）罹患女性患者の妊娠、出産を考えた治療指針の作成」研究班」）2018
- ・「産婦人科診療ガイドライン産科編2020」（日本産科婦人科学会、日本産婦人科医会／編）、pp.76-78、2020

Q  
4

## 男性患者ですが、子どもを作るにあたり、病気や治療の影響はありますか？

### Answer

MTX（リウマトレックス<sup>®</sup>）は薬の添付文書で中止が勧められていますが、実際に赤ちゃんに影響があったという報告はありません。

MTXは、中止して3カ月たつまではパートナーの妊娠を避けるよう、薬の添付文書に記載されていますが、実際に赤ちゃんに影響があったという報告はありませんでした。

また、レフルノミド（アラバ<sup>®</sup>、JIAへの保険適用なし）も、薬の添付文書上、子どもが欲しい場合には念のためレフルノミドを中止し、コレステラミンで薬を除去することが勧められていますが、動物実験では赤ちゃんへの影響はありませんでした。

一時的な男性不妊の原因になる可能性があるの

は、サラゾスルファピリジン（アザルフィジン<sup>®</sup>EN、JIAへの保険適用なし）です。内服中に精子の数や動きが減ったという報告がありますが、3カ月以上の休薬で回復しています。妊娠しにくい場合には精液検査を受け、その結果によってはサラゾスルファピリジンの中止を検討してもよいでしょう。

これまでに男性が内服していた薬が赤ちゃんに影響したという報告はありませんが、これらの薬に関しては、継続するか中止するか、JIAの担当医とよく相談してください。

### 文献

- ・「薬物治療コンサルテーション 妊娠と授乳 改訂3版」（伊藤真也，村島温子／編），南山堂，2020
- ・O'Morain C, et al : Gut, 25 : 1078-1084, 1984
- ・Beghin D, et al : J Rheumatol, 38 : 628-632, 2011
- ・Weber-Schoendorfer C, et al : Rheumatology (Oxford) , 53 : 757-763, 2014

Q  
1

① いろいろ小児科から成人診療科に移るとよいですか？ ② 複数の診療科に通院しています。うまく連携してもらうにはどうすればよいですか？

## Answer

- ① 疾患や個人の自立（自律）状況で異なります。
- ② まずは自身が各診療科にかかっている病気や状態についてしっかりと理解し、各担当医に他の診療科にも通院していることを伝えてください。

## 理想的な移行

移行する時期は成人年齢（18歳）が1つの目安になりますが、個々人の状況で異なります。患者さんが自身の病気や薬に対して理解があり、周囲の援助があれば自立（自律）できる状態になっており、移行先である成人診療科の受け入れ体制が整っていれば移行はよりスムーズに行えます。

## 移行の現状

同じ施設内に、「小児リウマチ医」と「成人リウマチ医」がいる場合は理想的な移行が可能ですが、現状では、進学・就職・転居をきっかけにして、これまで通っていた病院とは違う病院へ紹介されることが多いようです。紹介先の成人診療科では、それまでの医療体制と違うことがあり、患者さんや家族が戸惑うことがあります。また、移行患者さんの受入れ経験が乏しい成人診療科も多く、紹介先が見つかるまでに時間がかかることもあります。このように転院に際して、小児科医と成人診療科医との間で十分な連携がとれずに移行がうまくいかないことがあるため、進学や就職などによる転居の予定がある場合には早めに申し出るなど、移行のための準備はできるだけ早くから始めるとよいでしょう。

## 移行の準備と対策

移行前の準備段階では、ご自身の発達段階に応じて小児科医から疾患や治療について説明してもらい、家族と一緒に理解を深めるようにしま

しょう。移行先の成人診療科が決まっていれば、成人診療科との併診を経て段階的に移行ができることが理想です。「移行期医療」について患者・家族や医療関係者の間で認識のずれが存在し、移行を妨げる要因の1つになっています。現在、国や関連学会が中心となり、問題を解決すべく活動しています。医療関係者は移行がスムーズに行えるように、移行チェックリストを活用して患者さんの状態を把握するように努めています。患者さん自身は病院でもらった「検査結果」、「画像のCD-ROM」、「医療助成申請書のコピー」などを資料として保管しておくといよいでしょう。この際、日本リウマチ学会が作成・配布する移行支援手帳「MIRAI TALK（ミライトーク）」も活用するとよいでしょう（第2部 第6章 Q7 参照）。

## 複数の診療科間の連携

JIAの患者さんはその病態の煩雑性から、小児リウマチ科、膠原病内科のみではなく眼科、整形外科、リハビリテーション科など多くの診療科に通院している場合も少なくありません。

同一医療施設内では他科連携は比較的スムーズですが、他医療施設での通院があり、かつ各々の診療科で治療方針が変更になった場合には、必要に応じてJIAの担当医から他診療科の医師宛てに診療情報提供書を作成してもらいましょう。

患者さん自身で各々の診療科の通院理由や治療内容をしっかりと理解し、各担当医に伝えられるようにしておきましょう。またそれぞれの診療科を受診する際は必ずお薬手帳を持参してください。

## 文献

- ・『「小児期発症慢性疾患を有する患者の成人期移行に関する調査」報告書』（小児慢性疾患患者の移行支援ワーキンググループ）、pp.62-64、日本小児科学会、2016
- ・Matsumoto T, et al : Mod Rheumatol, 31 : 691-696, 2021



Q  
2子ども医療費助成の対象から外れた後の  
医療費助成にはどのようなものがありますか？

## Answer

- ・小児慢性特定疾病（小慢）は新規申請は18歳まで、更新すれば20歳になるまで使用できます。
- ・疾患および重症度によって異なりますが、自己負担上限額が定められた指定難病制度があります。

## 指定難病による医療費助成制度

小慢の医療費助成制度は、新規申請は18歳まで可能ですが、更新すれば20歳になるまで使用できます。成人では、JIAのうち全身型と関節型〔少関節炎、RF陰性多関節炎、RF陽性多関節炎〕のみが指定難病として告知されています。さらに、医療費助成を受けるためには重症度基準を満たす必要があり、軽症のため助成対象にならない人もいます。ただし、軽症者であっても高額医療の方は認定されることもあります。世帯の所得に応じて自己負担上限額が0～3万円まで定められ、指定医療機関の窓口での自己負担は2割で計算され、自己負担額上限に達するとそれ以上の負担はありません。一般的には、小慢よりも自己負担が増えるため、20歳の誕生日前日までは小慢の申請更新をするのがよいでしょう。小慢の申請資格のある成人診療科医はごく少数ですので、あらかじめ確認しておきましょう。指定難病を申請する場合は、認定に時間がかかることを考慮して、20歳になる少なくとも半年前から準備する

のがよいでしょう。医療費について確認できる書類は残しておきましょう。指定難病に認定されない場合でも、1カ月の支払い上限額を定めた高額療養費制度が利用できます（<https://www.gov-online.go.jp/useful/article/201412/3.html>参照）（巻末表7参照）。

## その他の医療費助成制度

その他、身体障害者手帳制度（1～6級）や介護保険制度（特定疾病患者は40歳以上から利用可能）があり、制度に詳しいソーシャルワーカーなどに相談するとよいでしょう。

また、あまり知られておらず利用されることが少ない制度ですが、障害者総合支援法により指定された366疾患（若年性特発性関節炎、関節リウマチ、皮膚筋炎・多発筋炎、成人スチル病、全身性エリテマトーデス、強直性脊椎炎、抗リン脂質抗体症候群、シェーグレン症候群、全身性強皮症などを含む）において、各都道府県・指定都市の難病相談支援センターが相談支援を行い、支援が必要と認定されれば障害福祉サービスなどの利用が可能となります。

## 文献

- ・「難病情報センター」<https://www.nanbyou.or.jp/>（2023年6月閲覧）
- ・「厚生労働省、障害者福祉」[https://www.mhlw.go.jp/stf/seisakunitsuite/bunya/hukushi\\_kaigo/shougaishahukushi/index.html](https://www.mhlw.go.jp/stf/seisakunitsuite/bunya/hukushi_kaigo/shougaishahukushi/index.html)（2023年6月閲覧）

Q  
3

## 進学・就職を機に親元を離れて一人暮らしをします。気を付けることはありますか？

### Answer

受診中断（ドロップアウト）をしないように、患者さん自身、家族、医療者が注意しておきましょう。親元を離れて束縛されない自由な生活は、自立（自律）ができていないと怠惰な生活習慣や怠業から病状を悪化させるリスクがあるので注意が必要です。

### 一人暮らしの際の注意点

進学・就職などで成人診療科に移行し、さらに親元を離れて慣れない環境で一人暮らしが始まると、環境の変化から体調を崩して病気が悪化することがあります。そのため、日頃から健康管理に努めて、医療機関への受診は欠かさずに行うことが大切です。

親元から離れて束縛されなくなると、ゲームやSNSに熱中して生活リズムが乱れ、食事の時間がこれまでと違ってきたり、欠食するようになりがちです。食事をするタイミングで薬を飲んでいますが、食事が不規則になると、服薬も不規則になりがちです。そうすると安定していた病気が悪化することがありますが、このときに体調の変化にすぐに気づいて医療機関を受診することが大切になります。しかし、予約外の診察だと待ち時間が長いためにすぐに受診しなかったり、移行先の医師との折り合いが悪くなって受診を中断したりする患者さんもいますが、病状が悪化してしま

うとその後の治療が長引いたり、障害を残すことがあります。

これまでは家族が管理して問題が起これないように注意してきていましたが、一人暮らしを始めると、自分で自分自身を管理することが大切になります。

### 自立(自律)のための対策

成人診療科に移行する前から小児科の医師から自分の病気や今後起こる可能性がある合併症について説明を受けて理解し、説明ができるようにしましょう。移行期は思春期に重なり、異性との交遊も増えてくる時期ですが、予期せぬ妊娠や性病の罹患を予防するために、医療関係者から正確な知識を得るようにしましょう。妊娠・出産は病状に影響を与えることがあるので、避妊法や計画出産についても専門の医師からアドバイスを受けるようにしましょう。孤立しないように患者・家族会に参加して情報交換をすることも考慮しましょう。社会保障、医療福祉制度について難病相談支援センターやソーシャルワーカーから説明を聞いて、理解し、活用しましょう。成人診療科の専門の医師以外に、救急で診てもらえるかかりつけの医院をもっておくとよいでしょう。就学・就労で困ることがあれば、教育機関・医療機関・難病相談支援センターに相談して支援を受けるようにしましょう。

Q  
4

## セカンドオピニオンを考えていますが、主治医との関係性は悪化しないですか？

### Answer

突然セカンドオピニオンを受けたいと申し出た場合、医師は患者さんとの信頼関係が築くことができないと感じてしまい、以後の関係性が悪くなる可能性があります。セカンドオピニオンを受けたい場合は、普段から医師と治療方針についてよく話し合っ、理解しておくことが大切です。

セカンドオピニオンは治療法が確立していない難病などで、納得のいく治療法の選択ができるように、複数の医師から意見を聞くもので、ドクターショッピングとは異なります。保険がきかないため自費となり、1回数万円程度かかります。

治療方針について、普段からよく話し合っている場合は問題がありませんが、医師があまり説明してくれず、治療法に納得いかない場合は、セカンドオピニオンを受けたいと思うかもしれません。医師が説明なく治療を行うことはないと思われませんが、治療方針について疑問に思ったことは

その都度尋ねるのがよいでしょう。診察のときに質問せずに言われたとおりにしていて、突然セカンドオピニオンを受けたいと申し出た場合、医師は患者さんとの信頼関係が築くことができないと感じてしまい、以後の関係性が悪くなる可能性があります。

治療法は医師が一方的に決めるものではなく、患者さんが理解し、納得して治療を受けることが大切です。セカンドオピニオンは患者さんが治療に対する理解を深めて納得するための手段として有効です。セカンドオピニオンの結果は患者さんにもJIAの担当医にも同じように伝えられるので、その結果を踏まえてJIAの担当医と患者さんで治療方針を検討します。

ただし、膠原病など難病の一部では、専門医の間で標準治療法をまとめたガイドラインが作成されており、その場合はセカンドオピニオンもガイドラインの内容に沿った意見になることが多いと予測されます。

Q  
5

## 外来が混んでいて、主治医に質問をしづらい状況です。何か良い方法がありますか？

### Answer

質問内容をメモにして事前に看護師やスタッフから渡してもらう方法があります。診察のときにわからなかったことや疑問があり、その場で聞けなかった内容は看護師やスタッフから医師に伝えてもらうようにしましょう。

#### まずは自分から質問する

忙しそうにしている医師に対して質問をすることは、申し訳ないと思う気持ちになるかもしれません。しかし、患者さんから質問がなければ、患者さんは理解しているものと医師は思っています。そして疑問をもちながら診察を受けていると、医師との信頼関係を築くことができない場合があります。受診の中断（ドロップアウト）を起こすことにつながり、自身の病気が悪化する危険があります。

小児科の医師はこちらから質問しなくても、すべて丁寧に説明してくれたかもしれませんが、成人になれば、自分でわからないことを聞いて疑問点を解決する能力が必要になります。医師に対しては、「お忙しいところ申し訳ありませんが、1つだけいいですか。今の説明でわかりにくいところがあったので、もう少し詳しく説明してもらえますか」など、患者さん自身から丁寧な言葉遣いで尋ねることが大切です。このように患者さんから質問があれば、自分の説明がうまく伝わっていないことに医師が気付いて、詳しい説明を追加し

てくれると思います。また、診察中に説明する時間が足りない場合は、別の日に説明の時間を十分にとってくれる場合もあります。何度か質問を繰り返すうちに医師との間に信頼関係ができれば、より質問しやすい状況が生まれるでしょう。いろいろなことを気軽に尋ねることができるのであれば理想的です。

#### 看護師や周囲のスタッフに相談する

どうしても診察中に質問しにくい場合は、あらかじめ聞きたい内容をメモにして渡す方法があります。メモを渡すタイミングも大切です。できれば診察の前に看護師やスタッフから医師に渡してもらうようにすると、医師が患者さんの疑問点をあらかじめ把握できるので、診察のときにより詳しい説明が聞きやすくなります。診察のときに疑問が生じて、そのときに聞けなかった場合は、診察の後で看護師やスタッフに相談してみるのもよいでしょう。専門知識をもった看護師であれば、その場で答えてくれることがあり、さらにわからないことは看護師やスタッフから医師に伝えてもらって、時間のあるときに説明を受けるようにしましょう。

#### 患者・家族の会に参加する

患者・家族の会に参加すると、同じような悩みをもっている患者さんからアドバイスを得ることもできます。



Q  
6寛解（治療が終了）したあとは  
通院しなくてよいですか？

## Answer

JIAのタイプによっては寛解・治療終了後も病気が再燃する可能性があります。自分の病型を理解し、治療終了した場合も今後の経過観察については医師と相談してください。

## 長期予後について

近年新しい治療薬の発展で関節炎の予後は大きく改善されています。しかしその予後はJIAの重症度やタイプ、早期診断であったか、早期から適切な治療が行われたかなどに左右されています。「寛解」とは、病気が落ち着いた状態を意味します。寛解には国際的な定義がありますので、**巻末表3**をご参照ください。

## 全身型JIA

わが国の報告では、全身型JIAの患者さんの43%が無治療寛解に至り、最終的な予後は良好です。しかし一方で残りの半数の患者さんでは、全身症状が数年で治まってもかかわらず、関節炎が持続する特徴があります。10～20%の患者さんでは再燃・寛解を繰り返します。

## 全身型以外のJIA

抗リウマチ薬や生物学的製剤を含む最近の治療の発展により、わが国の報告では、少関節炎

31%、RF陰性多関節炎34%、RF陽性多関節炎6%の方が無治療寛解を維持できています。その他の病型についてはまだデータがありません。

一方、約5～10%の患者さんに眼のぶどう膜炎という合併症がみられます。無症状で発症し、進行すると失明することもあるため、リスクの原因である「抗核抗体が陽性（160倍以上）」「少関節炎」「幼児期発症」の方では、**関節炎の症状が落ち着いていても**、定期的な眼科検診が重要です。

目覚ましい治療法の発展により今後より多くの患者さんが無治療寛解を達成できることが期待されています。しかし現時点でどのような背景の患者さんが完全寛解（完治）しやすいのか、といったはっきりとした予想を立てることは難しいです。

患者さんには無治療寛解となった後もかかりつけ医をもち、切れ目のない医療とのつながりが望まれます。

## 文献

- ・「小児慢性特定疾病センター．若年性特発性関節炎」[https://www.shouman.jp/disease/details/06\\_01\\_001/](https://www.shouman.jp/disease/details/06_01_001/)（2023年6月閲覧）
- ・「難病情報センター．若年性特発性関節炎（指定難病107）」<https://www.nanbyou.or.jp/entry/3946>（2023年6月閲覧）
- ・Wallace CA, et al : J Rheumatol, 31 : 2290-2294, 2004

Q  
7成人後に再燃した場合に備えて、  
今のうちから準備できることはありますか？

## Answer

自身の病気が発症したときの状況や、これまでの治療の経過などを把握し、以下の書類を参考に準備しておいてください。

## 準備しておくよい書類

## 1) MIRAI TALK (図)

小児リウマチ性疾患は長い経過において、安定していた病状が再燃したり、悪化したりすることがあります。また、進学・就職・結婚などのライフイベントをより良い状態で迎えるためにも、日常の健康管理はとても重要です。また、転居や成人診療科への転科などによって受診先が変わっても、最適な医療が継続できるようにするためには、患者さんご自身が病気や自分に必要な医療情報を理解して記録しておくことが大切です。そのため、日本リウマチ学会が作成・配布している移行支援手帳MIRAI TALK (ミライトーク)の活用をお勧めします。MIRAI TALKでは小児リウマチ性疾患の中学生以上の患者さんが、病気発症から現在までの主な治療内容や合併症などの重要なことについて記録し、自分の健康管理に役立てるとともに、病院に受診したときにこれまでの診療情報を伝える手助けをすることを目的としています。

医師に申し出てください、ぜひご利用ください(日本リウマチ学会ホームページからもダウンロード可能です<sup>1)</sup>)。

## 2) 診療情報提供書

医師が他の医師、あるいは医療機関へ患者さんを紹介する場合に作成する書類です。内容は症状・診断・治療など、現在までの診療のまとめと紹介の目的などです。他の医療機関と患者さんの



図 小児リウマチ性疾患移行支援手帳「MIRAI TALK (ミライトーク)」

文献1より転載

医療情報を共有することで最適な診療を行うツールとなります。基本的にはこれまでにいった検査データや画像も添付されていることが多いです。病気の寛解を達成し、治療終了となって一度小児科通院が終了となる際に医師に用意してもらいましょう。

## 3) 検査データ、画像

上述の診療情報提供書を作成してもらう際に、これまでの検査データや画像データも添付してもらってください。自身でおもちの場合はできるだけ時系列順に整理し、保管しておきましょう。

## 4) 重要書類控え

小児慢性特定疾病や指定難病申請の際の医療意見書などのコピーも大変重要です。紛失しないように保管しておいてください。

## 文献

- 1) 「一般社団法人日本リウマチ学会. 小児・移行期医療について」<https://www.ryumachi-jp.com/member/pediatrics/> (2023年6月閲覧)

Q

8

## JIA はこころの健康にも影響を与えますか？

## Answer

こころと身体はお互いに影響を及ぼし合います。こころの健康がさまざまな身体の病気の発症や悪化の原因になることもあれば、身体の病気が患者さんの考え方や気分に影響を与えることもあります。

## メンタル面からJIAへの影響

JIAを発症する詳しい原因は、現時点でまだはっきりとはわかっていません。しかし、病気が発症・悪化する引き金として自分の体内の免疫の異常やウイルスなどによる感染、ストレスなどが考えられており、これらに続いて自己免疫機能が自分の細胞を攻撃することで起こるといわれています。そのため、自分のストレスサインを知っておくことはとても大切です。そして、そのサインが出ていないかどうか、ときどき自分の状態を確認するようにしましょう。こまめに休息を取る、気分転換をするなどのセルフケアを心がけましょう。

## JIAからのメンタル面への影響

『病気をもつこと』自体が患者さんや家族に心理社会的な影響を及ぼすといわれています。JIA

をわずらいながら成長していくうえで、この病気が慢性的な経過をたどること、そして長期的な通院、治療の継続が必要であることは多くの患者さんにとって大きな心の負担となります。また、症状や治療が長期にわたって生活の質を低下させることは、大きなストレスの要因となります。朝のこわばりの持続や関節拘縮などからの行動障害が続くことで日常生活の質の低下や通学困難等を引き起こすこともあります。日常生活での困難、将来への不安（就学、就職、さまざまなライフイベント）などがある場合は医師や看護師、臨床心理士など医療スタッフに相談して、自分自身の状況をしっかりと理解すること、また周囲の理解を得られるように働きかけることも大切です。ソーシャルワーカーのサポートの協力を得るなど、公的補助を受けることも有用です。患者さんや家族だけで抱え込まず周囲のサポートを活用してください。

## 文献

- ・「国立研究開発法人国立精神・神経医療研究センター 精神保健研究所。こころの情報サイト」<https://kokoro.ncnp.go.jp/>（2023年6月閲覧）
- ・五十嵐隆：医学のあゆみ，265：609-613，2018

## JIA親の会「あすなる会」顧問医師からのメッセージ ～第6章について～

小児科から大人の診療科へ移行する準備（第2部 第6章Q1, Q7）として、子どもさんが中学生になった頃からMIRAI TALK（ミライトーク）を活用してください。母子手帳をヒントにつくられたものですが、母子手帳と違う点は、患児自身が自分の病気に関する情報を記録することです。子ども達はこのMIRAI TALKの空欄を自分で埋めることで、JIAという病気を少しずつ自分のものと捉えられるようになり、自立する気持ちが育つことを期待しています。もう1つ準備するものとして、あすなる会が親の視点から作成した、「JIAの子どもをもつ親のTo-Doリスト」があります。このTo-Doリストには、発症から成人するまでの年齢や出来事（イベント）に応じて、教育機関（学校）や公的支援/医療機関とのかかわりや、患児本人の自律・自立にむけた準備として気に留めておきたいことが網羅されています（図）。ただ、このTo-Doリストは何歳までに何を準備すべきかといった到達目標を示すものではありません。患児本人やご家族の負担とならない範囲で、おおまかな目安として利用していただくのがよいと思います。あすなる会が会員に無料で配布していますので、下記まで問い合わせをされたらいかがでしょう（PDFデータは巻頭に掲載したURLからダウンロードできます）。

JIAの病態（病気の様子）はじつに多様で、個々の患者で大きな違いがあります。特に治療に対する反応は、病態の違いだけでなく、患者さんの特性でも大きく変わりますので、主治医はJIAの病態や患者さんの特性に合った治療を模索しながら、診療を進めています。一方、診療ガイドラインは科学的根拠に基づいて最適と考えられる標準治療を示していますが、JIAの多様な病態や患者個々の特性に的確に対応した治療指針を提供するものではありません。したがって、より良い治

療を模索している主治医にとって、他の医師からセカンドオピニオン（第2部 第6章Q4）を得ることは、有益な診療手段と考えています。現在の治療や自分が考えている病態に関して、異なった視点による意見がもらえるからです。またセカンドオピニオンを求めることは、患者さんの権利でもあります。

以上から、主治医にセカンドオピニオンを申し出るのに、躊躇や遠慮は不要です。ただ、セカンドオピニオンを申し出ることに関係性が悪化することを心配されている背景には、地域における専門医療の整備環境や、主治医との対話が少なく、納得できるような説明をしてくれない状況などがあるかもしれません。ただ、それでも主治医との関係性を重視するのか、それとも子どもさんに対するより良い医療、十分な説明や納得が得られる医療を求めてセカンドオピニオンを申し出るのが、答えは明確だと私は思います。



### 図 JIAの子どもを持つ親のTo-Doリスト

あすなる会 <https://asunarokai.com>

メール: [asunarokai1985@gmail.com](mailto:asunarokai1985@gmail.com)

事務局: 〒105-0003 東京都港区西新橋3-15-3 上地ビル4階B

FAX03-5405-3782



# 巻末図表一覧

## A) 手関節と前腕



手関節の背屈



手関節の掌屈



前腕回内



前腕回外

## B) 肘関節



肘関節屈曲



肘関節伸展

## C) 膝関節



開始の姿勢



膝関節伸展

## D) 足関節



足関節底屈



足関節背屈

巻末図1 自宅でできるリハビリテーションの一例 [▶関連項目](#) 第1部 第6章 Q3, 第2部 第2章 A-Q5]



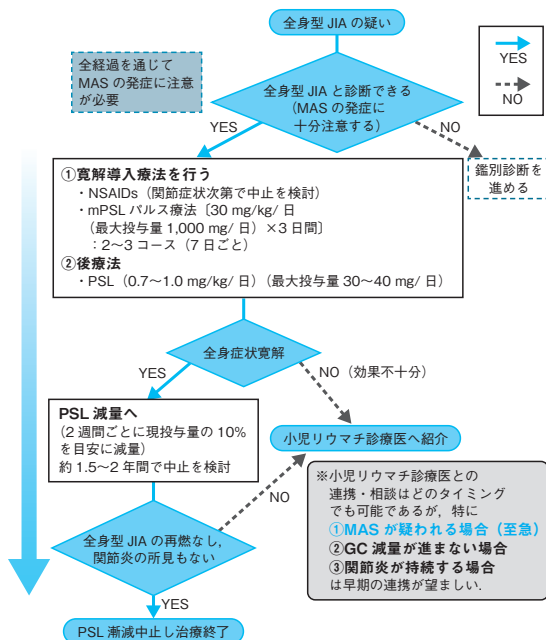

注意: 全身型 JIA は MAS の合併を起こしやすい (5~10%) ため、経過中の感染症の合併や薬剤変更時には特に注意が必要となる。

### 巻末図2 全身型 JIA 治療アルゴリズム

【関連項目 第1部 第1章 Q7, 第2部 第2章 B-Q1】

「若年性特発性関節炎診療ハンドブック 2017」(一般社団法人日本リウマチ学会小児リウマチ調査検討小委員会/編), メディカルレビュー社, 2017 より転載

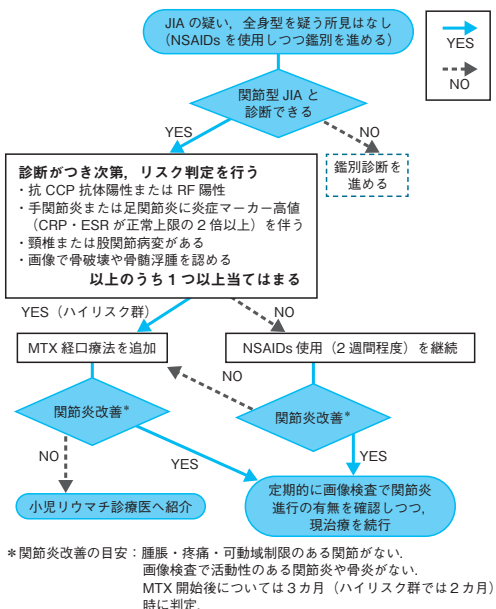

\* 関節炎改善の目安: 腫脹・疼痛・可動域制限のある関節がない。画像検査で活動性のある関節炎や骨炎がない。MTX 開始後については3カ月 (ハイリスク群では2カ月) 時に判定。

### 巻末図3 関節型 JIA 治療アルゴリズム

【関連項目 第1部 第1章 Q7, 第2部 第2章 C-Q1】

「若年性特発性関節炎診療ハンドブック 2017」(一般社団法人日本リウマチ学会小児リウマチ調査検討小委員会/編), メディカルレビュー社, 2017 より転載

非常用持ち出し品 (非常用持ち出しバッグに準備しておきましょう)	
<input type="checkbox"/> 飲料水	<input type="checkbox"/> 持病の薬 (内服, 注射剤, 個包装のアルコール綿) は1週間分ぐらいの予備を準備しておく, お薬手帳のコピー, 直近の検査データ ※携帯電話にも保存
<input type="checkbox"/> 食品 (ご飯 (アルファ米 など), レトルト食品, ビスケット, チョコレート, 乾パンなど: 最低3日分の用意)	<input type="checkbox"/> 救急用品 (体温計, ばんそうこう, 包帯, ネット包帯, ガーゼ, 消毒液, 常備薬, 湿布など)
<input type="checkbox"/> 防災用ヘルメット・防災ずきん	<input type="checkbox"/> マスク
<input type="checkbox"/> 衣類・下着・タオル・ブランケット	<input type="checkbox"/> 手指消毒用アルコール
<input type="checkbox"/> レインウェア・軍手	<input type="checkbox"/> 緊急連絡先リスト, 緊急連絡カード ※携帯にも保存
<input type="checkbox"/> ウェットティッシュ, トイレトペーパー	<input type="checkbox"/> 避難所や避難ルート ※携帯にも保存
<input type="checkbox"/> 紐なしのズック靴	<input type="checkbox"/> 自助具・杖 (必要に応じて)
<input type="checkbox"/> 懐中電灯 (手動充電式が便利)	<input type="checkbox"/> 携帯トイレ
<input type="checkbox"/> 携帯ラジオ (手動充電式が便利)	<input type="checkbox"/> 折り畳み椅子 (必要に応じて)
<input type="checkbox"/> 予備電池・携帯充電器	<input type="checkbox"/> エア枕, エアクッション
<input type="checkbox"/> マッチ・ろうそく	<input type="checkbox"/> 使い捨てカイロ
<input type="checkbox"/> 洗面用具・歯ブラシ・歯磨き粉・石鹸・ハンドソープ	<input type="checkbox"/> サポーター・レッグウォーマー
<input type="checkbox"/> ペン・ノート	<input type="checkbox"/> アルミブランケット
<input type="checkbox"/> 携帯電話, 貴重品 (通帳, 印鑑, 現金, 健康保険証, パスポート, 運転免許証, マイナンバーカードなど)	<input type="checkbox"/> 防犯ブザー/ホイッスル (キーホルダータイプが便利)
備蓄品 (上記以外)	
<input type="checkbox"/> 飲料水 3日分 (1人1日3リットルが目安)	<input type="checkbox"/> カセットコンロ
<input type="checkbox"/> 食品 (最低3日分, できれば1週間分)	<input type="checkbox"/> ラップ, ゴミ袋, ポリタンク (折り畳み式が便利)

### 巻末図4 災害時に備えて用意すべき必需品チェックリスト 【関連項目 第2部 第4章-Q7】

※必要に応じて非常用持ち出しバッグにヘルプマークをつけておくとういでしょう

「首相官邸. 災害に対するご家庭での備え~これだけは準備しておこう!~」<https://www.kantei.go.jp/jp/headline/bousai/sonae.html> (2023年6月閲覧) / 「メディカルスタッフのためのライフステージに応じた関節リウマチ患者支援ガイド」(厚生労働科学研究費補助金 免疫・アレルギー疾患政策研究事業「ライフステージに応じた関節リウマチ患者支援に関する研究」研究班/編), 2021 より引用

氏名(漢字)	氏名(ひらがな)	生年月日	年	月	日
保険証番号	年金受給者番号	介護保険被保険者番号			
自宅住所					
自宅電話番号			携帯電話番号		
緊急連絡先 1：氏名(続柄)	( )	電話番号	携帯電話番号		
緊急連絡先 2：氏名(続柄)	( )	電話番号	携帯電話番号		
緊急連絡先 3：氏名(続柄)	( )	電話番号	携帯電話番号		
血液型	型 (Rh )				
アレルギー (薬剤 / 食物 / 他)					
ワクチン接種歴	肺炎球菌： 年 月	Covid-19： 年 月			
病名：関節リウマチ / 若年性特発性関節炎			通院施設 (主治医)		
通院施設情報		診察券番号	電話番号		
病名：		通院施設 (主治医)			
病名：		通院施設 (主治医)			
通院施設情報		診察券番号	電話番号		
調剤薬局		電話番号			
その他の機関 (訪問診療, 訪問看護期間など)					
中止してはいけない薬					
人工関節 1 部位：		手術時期	年	月	実施施設
人工関節 2 部位：		手術時期	年	月	実施施設
人工関節 3 部位：		手術時期	年	月	実施施設

巻末図5 緊急連絡カード [▶関連項目 第2部 第4章Q7]

「メディカルスタッフのための ライフステージに応じた関節リウマチ患者支援ガイド」(厚生労働科学研究費補助金 免疫・アレルギー疾患政策 研究事業「ライフステージに応じた関節リウマチ患者支援に関する研究」 研究班/編), 2021より引用

巻末表1 JIAの分類基準 (ILAR分類表, 2001, Edmonton改訂) [▶関連項目 第1部 第1章Q1, 第2部 第1章Q2]

分類	定義	除外
全身型	1カ所以上の関節炎と2週間以上続く発熱(うち3日間は連続する)を伴い、以下の徴候を1つ以上伴う関節炎 1) 暫時の紅斑, 2) 全身のリンパ節腫脹, 3) 肝腫大または脾腫大, 4) 漿膜炎	a, b, c, d
少関節炎	発症6カ月以内の炎症関節が1~4カ所に限局する関節炎。以下の2つの型を区別する 1) 持続型: 全経過を通して4カ所以下の関節炎 2) 進展型: 発症6カ月以降に5カ所以上に関節炎がみられる	a, b, c, d, e
リウマトイド因子(RF)陰性多関節炎	発症6カ月以内に5カ所以上に関節炎が及ぶ型で、RFが陰性	a, b, c, d, e
RF陽性多関節炎	発症6カ月以内に5カ所以上に関節炎が及ぶ型で、RFが3カ月以上の間隔で測定して2回以上陽性	a, b, c, e
乾癬性関節炎	以下のいずれか 1) 乾癬を伴った関節炎 2) 少なくとも以下の2項目以上を伴う例 (A) 指趾炎 (B) 爪の変形(点状凹窩, 爪甲剥離など) (C) 親や同胞に乾癬患者	b, c, d, e
付着部炎関連関節炎	以下のいずれか 1) 関節炎と付着部炎 2) 関節炎あるいは付着部炎を認め、少なくとも以下の2項目以上を伴う例 (A) 現在または過去の仙腸関節の圧痛±炎症性の腰仙関節痛 (B) HLA-B27陽性 (C) 親や同胞に強直性脊椎炎, 付着部炎関連関節炎, 炎症性腸疾患に伴う仙腸関節炎, Reiter症候群または急性前部ぶどう膜炎のいずれかの罹患歴がある (D) しばしば眼痛, 発赤, 羞明を伴う前部ぶどう膜炎 (E) 6歳以上で関節炎を発症した男児	a, d, e
未分類関節炎	6週間以上持続する小児期の原因不明の関節炎で、上記の分類基準を満たさないか、または複数の基準に重複するもの	

JIAの定義: 16歳未満で発症し、6週間以上持続する原因不明の関節炎。他の病因によるものは除外する。

除外項目:
a. 患児や親・同胞での乾癬罹患や乾癬既往歴
b. 6歳以降に発症したHLA-B27陽性の関節炎男児
c. 強直性脊椎炎, 付着部炎関連関節炎, 炎症性腸疾患に伴う仙腸関節炎, Reiter症候群または急性前部ぶどう膜炎のいずれかに罹患しているか, 親・同胞に罹患歴がある
d. 3カ月以上の期間をにおいて少なくとも2回以上の免疫グロブリン(Ig) M-RF陽性
e. 全身型JIA

Petty RE, et al: J Rheumatol, 31: 390-392, 2004 / 「若年性特発性関節炎初期診療の手引き 2015」(一般社団法人日本リウマチ学会小児リウマチ調査検討小委員会/編), メディカルレビュー社, 2015より引用

巻末表2 ILAR分類7病型の疫学 [▶関連項目 第1部 第1章Q1]

病型	頻度		男女比	発症年齢のピーク
	小児慢性特定疾病医療費助成制度(小慢) 2008年	小児リウマチ診療医アンケート調査 2016年		
全身型	41.7%	8~50%	なし	1~5歳
少関節炎	20.2%	持続型: 10~40% 進展型: 0~10%	1:2.5	5.8±3.8歳
RF陰性多関節炎	13.7%	10~30%	1:2.2	7.0±4.2歳
RF陽性多関節炎	18.2%	10~35.3%	1:8.0	9.9±3.5歳
乾癬性関節炎	0%	0~5.9%		
付着部炎関連関節炎	1.6%	0~14%		
未分類関節炎	4.7%	0~4%		

「若年性特発性関節炎診療ハンドブック2017」(一般社団法人日本リウマチ学会 小児リウマチ調査検討小委員会/編), メディカルレビュー社, 2017より改変して転載

### 巻末表3 Wallaceらの寛解基準 2011 (ACR寛解基準)

[▶関連項目 第2部 第1章Q3, 第2部 第2章B-Q3, 第2部 第2章C-Q3, 第2部 第6章Q6]

臨床的非活動状態：下記1～6のすべてを満たす	
1	活動性関節炎（骨肥大によるものではない腫脹，または動かしときの痛みや圧痛による可動域制限を認める関節）がない
2	JIAによる発熱・発疹・漿膜炎・脾腫大・リンパ節腫脹が見られない
3	活動性ぶどう膜炎がない（前房部の炎症細胞が0個）
4	赤沈値またはCRPが施設基準値内（あるいはJIAによるものではない上昇）
5	医師による全般評価が最も良い
6	朝のこわばりが15分以下
治療による寛解：治療中に臨床的非活動状態が6カ月以上続いている	
無治療寛解：治療終了後，臨床的非活動状態が12カ月以上続いている	

Wallace CA, et al : J Rheumatol, 31 : 2290-2294, 2004 / Wallace CA, et al : Arthritis Care Res, 63 : 929-936, 2011 より作成

### 巻末表4 JIA 関連ぶどう膜炎早期診断のための推奨眼科受診間隔

[▶関連項目 第1部 第1章Q8, 第2部 第1章Q6, 第2部 第2章C-Q5]

#### A. JIA 発症から4年以内

JIA 発症型	抗核抗体	眼科受診間隔	
		発症年齢 6歳以下	発症年齢 7歳以上
少関節炎, RF陰性多関節炎, 未分類関節炎	160倍以上	3カ月ごと	6カ月ごと
少関節炎, RF陰性多関節炎, 未分類関節炎	80倍以下	6カ月ごと	6カ月ごと
4歳未満発症の乾癬性関節炎	不問	3カ月ごと	—
その他	不問	12カ月ごと	12カ月ごと

#### B. JIA 発症から4年を超えて7年以内

JIA 発症型	抗核抗体	眼科受診間隔	
		発症年齢 6歳以下	発症年齢 7歳以上
少関節炎, RF陰性多関節炎, 未分類関節炎	160倍以上	6カ月ごと	12カ月ごと
少関節炎, RF陰性多関節炎, 未分類関節炎	80倍以下	12カ月ごと	12カ月ごと
4歳未満発症の乾癬性関節炎	不問	6カ月ごと	—
その他	不問	12カ月ごと	12カ月ごと

JIA関連ぶどう膜炎は、「JIAを発症した年齢」「JIAを発症してからの期間」「JIAの病型」「抗核抗体値」によって発症しやすさが異なります。少関節炎・RF陰性多関節炎・未分類関節炎で抗核抗体陽性（160倍以上）の方と、4歳未満で発症された乾癬性関節炎の方は発症率が高いため、特にJIAから発症4年たつまでは、無症状でもこまめな眼科定期受診が必要です。なお、JIA発症から7年以上の方は全病型で12カ月ごとの受診が推奨されます。また、JIAの治療を中止して1年以内は全病型・どの時点であっても1年間は3カ月ごとの受診が推奨されます。

〔若年性特発性関節炎（JIA）における生物学的製剤使用の手引き 2020年版〕（厚生労働科学研究費補助金 難治性疾患等政策研究事業），羊土社，2020より改変して転載



巻末表5 強直性脊椎炎 改訂ニューヨーク基準 (1984) [▶関連項目 第1部 第7章Q1, 第2部 第1章Q11]

A 診断	
1. 臨床的基準	
①腰背部痛とこわばり(3カ月以上持続, 運動により改善, 安静で改善しない) ②腰椎可動域制限(矢状面, 前額面) ③胸郭拡張制限(性・年齢補正值と比較)	
2. 仙腸関節のX線所見	
a) Grade2以上の両側性仙腸関節炎 b) Grade3~4の片側性仙腸関節炎	
B 診断の段階	
(1) definite: 臨床的基準①②③のうち1項目以上に加えてX線所見がある (2) probable: a) 臨床的基準3項目がある b) X線所見はあるが臨床的基準にあてはまらない	

Grade0 正常  
 Grade1 疑わしい変化  
 Grade2 軽度の変化: 小さな限局性のびらん像や硬化像  
 Grade3 中等度の変化: びらん像や硬化像の拡大, 関節裂隙の幅の変化  
 Grade4 著しい変化: 強直

van der Linden S, et al : Arthritis Rheum, 27 : 361-368, 1984より引用

巻末表6 タクロリムス(およびシクロスポリン)服薬中に注意すべき柑橘類

[▶関連項目 第1部 第5章Q5, 第2部 第4章Q3]

避けるべきもの	比較的影響が少ないもの	影響がほとんどないもの
<b>グレープフルーツ</b>	レモンの果肉・果汁	温州ミカン
<b>スウィーティー</b>	日向夏の果肉・果汁	デコポン
<b>メロゴールド</b>	ネーブルオレンジ	
<b>晩白柚(バンペイユ)</b>	スウィートオレンジの果汁	
<b>レッドボメロ</b>	ポンカン	
<b>橙(ダイダイ)</b>	スダチ	
<b>文旦(ブンタン)・ザボン</b>	伊予柑(イヨカン)	
<b>八朔(ハッサク)</b>	柚子(ユズ)	
<b>サワーボメロ</b>	カボス	
<b>メキシカンライム</b>	金柑(キンカン)	
<b>甘夏ミカン</b>		
<b>パール柑</b>		
<b>三宝柑(サンボウカン)</b>		
<b>レモンの果皮</b>		
<b>日向夏の果皮</b>		
<b>スウィートオレンジの果皮</b>		

避けるべきものを太字で表示しています。

巻末表7 小児慢性特定疾病と指定難病の違い 【▶関連項目 第1部 第1章Q6, 第1部 第7章Q1, 第2部 第6章Q2】

1) 小児慢性特定疾病と指定難病の違い：対象病型

小児慢性特定疾病		指定難病	
6. 膠原病群	1. 若年性特発性関節炎	全身型	107. 若年性特発性関節炎 1) 全身型
		少関節炎	107. 若年性特発性関節炎 2) 関節型
		RF陰性多関節炎	
		RF陽性多関節炎	
		乾癬性関節炎	(対象疾患ではない)
		付着部炎関連関節炎(強直性脊椎炎)	271. 強直性脊椎炎
		付着部炎関連関節炎(上記以外)	(対象疾患ではない)
未分類関節炎	(対象疾患ではない)		

強直性脊椎炎はJIAの付着部炎関連関節炎に含まれます。指定難病では、全身型、少関節炎、多関節炎、強直性脊椎炎の方のみが対象疾患です。

2) 小児慢性特定疾病と指定難病の違い：医療助成対象

	小児慢性特定疾病	指定難病
診断	小児慢性特定疾病の診断基準*を満たす 若年性特発性関節炎 ( <a href="https://www.shouman.jp/disease/instructions/06_01_001/">https://www.shouman.jp/disease/instructions/06_01_001/</a> )	指定難病の診断基準*を満たす 若年性特発性関節炎 ( <a href="https://www.nanbyou.or.jp/entry/3946">https://www.nanbyou.or.jp/entry/3946</a> ) 強直性脊椎炎 ( <a href="https://www.nanbyou.or.jp/entry/4847">https://www.nanbyou.or.jp/entry/4847</a> )
医療費助成の対象	「疾患の状態の程度」を満たす(膠原病疾患群では「治療で非ステロイド系抗炎症薬, ステロイド薬, 免疫調整薬, 免疫抑制薬, 抗凝固療法, γグロブリン製剤, 強心利尿薬, 理学作業療法, 生物学的製剤又は血漿交換療法のうち一つ以上を用いている場合」)	指定難病の重症患者認定基準(附記2)**を満たす または 指定難病の軽症高額該当***
自己負担額軽減対象(その1)	小慢の重症患者基準(附記1)*を満たす (「療養に係る負担が特に重い者として厚生労働大臣が定めるもの」または「高額かつ長期****」)	高額かつ長期****
自己負担額軽減対象(その2)	人工呼吸器等装着者	人工呼吸器等装着者
入院時の食費	1/2 自己負担	全額自己負担
対象年齢	新規は18歳の誕生日まで, 継続申請すれば20歳の誕生日まで	年齢制限なし

# 同じ病名でも診断基準が異なる場合がありますので、詳しくは小児慢性特定疾病、指定難病のHPを参照ください。

\* 小児慢性特定疾病の重症患者基準：「療養に係る負担が特に重い者として厚生労働大臣が定めるもの」の【2-1】は全疾患共通。【2-ロ】には膠原病疾患群は含まれません (<https://www.shouman.jp/assist/accreditation>; 2023年6月閲覧)。

\*\* 指定難病の重症患者認定基準は疾患ごとに異なります(附記2)。

\*\*\* 症状の程度が疾病ごとの重症度分類等に該当しない軽症者でも、高額な医療を継続することが必要な人は、医療費助成の対象となります。「高額な医療を継続することが必要」とは、医療費総額が33,330円を超える月が支給認定申請月以前の12月以内に3回以上ある場合をいいます。

\*\*\*\* 高額な医療が長期的に継続する患者については、一般所得・上位所得について、軽減された負担上限額が設定されています。対象となるのは、指定難病及び小児慢性特定疾病に係る月ごとの医療費総額が5万円を超える月が、申請日の月以前12月で既に6回以上ある患者さんです。

3) 小児慢性特定疾病と指定難病の違い：自己負担額

(単位：円)

階層 区分	年収の目安 (夫婦2人子1人世帯)		自己負担上限額					
			小児慢性特定疾病			指定難病		
			一般	重症	人工呼吸器 等装着者	一般(重症分類 を満たす、または 軽症かつ高額)	高額かつ 長期	人工呼吸器 等装着者
I	生活保護等		0			0		
II	市町村民税 非課税	低所得I	小慢：世帯年 収～約80万	1,250	500	2,500	2,500	1,000
			難病：本人年 収～約80万					
III		低所得II	小慢：世帯年 収～約200万	2,500	500	5,000	5,000	1,000
			難病：本人年 収約80万～					
IV	一般所得I (～市区町村民税 7.1万円未満)		5,000	2,500		10,000	5,000	
V	一般所得II (～市区町村民税 25.1万円未満)		10,000	5,000		20,000	10,000	
VI	上位所得 (市区町村民税 25.1万円～)		15,000	10,000		30,000	20,000	
	入院時の食費		1/2自己負担			全額自己負担		

巻末表7 附記1 小児慢性特定疾病：療養に係る負担が特に重い者として厚生労働大臣が定めるもの【2-イ】

次の表に掲げる部位等のいずれかについて、同表に掲げる症状の状態のうち、1つ以上が長期間(おおむね6カ月以上)継続すると認められるもの

対象部位等	症状の状態
眼	眼の機能に著しい障害を有するもの(視力の良い方の眼の視力が0.03以下のもの又は視力の良い方の眼の視力が0.04かつ他方の眼の視力が手動弁以下のもの)
聴器	聴覚機能に著しい障害を有するもの(両耳の聴力レベルが100デシベル以上のもの)
上肢	両上肢の機能に著しい障害を有するもの(両上肢の用を全く廃したもの) 両上肢の全ての指の機能に著しい障害を有するもの(両上肢の全ての指を基部から欠いているもの又は両上肢の全ての指の機能を全く廃したもの) 一上肢の機能に著しい障害を有するもの(一上肢を上腕の2分の1以上で欠くもの又は一上肢の用を全く廃したもの)
下肢	両下肢の機能に著しい障害を有するもの(両下肢の用を全く廃したもの) 両下肢を足関節以上で欠くもの
体幹・脊柱	1歳以上の児童において、体幹の機能に座っていることができない程度 又は立ち上がることができない程度の障害を有するもの(1歳以上の児童において、腰掛け、正座、あぐら若しくは横座りのいずれもできないもの又は、臥位若しくは座位から自力のみでは立ち上がれず、他人、柱、杖、その他の器物の介護若しくは補助によりはじめて立ち上がることができる程度の障害を有するもの)
肢体の機能	身体の機能の障害又は長期にわたる安静を必要とする病状が、この表の他の項(眼の項及び聴器の項を除く。)の症状の状態と同程度以上と認められる状態であって、日常生活の用を弁ずることを不能ならしめる程度のもの(一上肢及び一下肢の用を全く廃したもの又は四肢の機能に相当程度の障害を残すもの)

「小児慢性特定疾病情報センター。重症患者認定基準」<https://www.shouman.jp/assist/accreditation> (2023年6月9日閲覧) より引用

巻末表7 附記2 指定難病の重症患者認定基準

107. 若年性特発性関節炎 <sup>1)</sup>	271. 強直性脊椎炎 <sup>2)</sup>	
107-1. 全身型		
以下のいずれかを満たす <ul style="list-style-type: none"> <li>ステロイドの減量・中止が困難で、免疫抑制剤や生物学的製剤の使用が必要</li> <li>マクロファージ活性化症候群を繰り返す</li> <li>難治性・進行性の関節炎を合併する</li> </ul>		
107-2. 関節型		
寛解基準を満たさず、以下のいずれかを満たす <ul style="list-style-type: none"> <li>Juvenile Arthritis Disease Activity Score-27 2.1以上を認めるもの(附記3)</li> <li>modified Rankin Scale (mRS) の評価スケールで3以上(附記4)</li> </ul>	以下のいずれかを満たす <ul style="list-style-type: none"> <li>BASDAIスコアが4以上かつCRPが1.5 mg/dL以上(附記5)</li> <li>BASMIスコアが5以上(附記5)</li> <li>脊椎X-P上、連続する2椎間以上に強直(bamboo spine)が認められる</li> <li>薬物治療が無効の高度な破壊や変形を伴う末梢関節炎がある</li> <li>局所治療抵抗性・反復性もしくは視力障害を伴う急性前部ぶどう膜炎がある</li> </ul>	
○寛解基準 治療中に以下のすべての状態が直近の6カ月以上連続するものを寛解とする。 1. 活動性関節炎がない 2. 活動性ぶどう膜炎がない、 3. 赤沈値正常*またはCRP < 0.3 mg/dL *正常値：50歳未満 男性 ≤ 15 mm/h 女性 ≤ 20 mm/h 50歳以上 男性 ≤ 20 mm/h 女性 ≤ 30 mm/h 4. 朝のこわばりが15分以下		1) 「厚生労働省. 平成27年1月1日施行の指定難病. 107 若年性特発性関節炎. 概要、診断基準等」 <a href="https://www.mhlw.go.jp/file/06-Seisakujouhou-10900000-Kenkoukyoku/0000198074.docx">https://www.mhlw.go.jp/file/06-Seisakujouhou-10900000-Kenkoukyoku/0000198074.docx</a> (2023年6月閲覧) より引用 2) 「厚生労働省. 平成27年7月1日施行の指定難病. 271 強直性脊椎炎. 概要、診断基準等」 <a href="https://www.mhlw.go.jp/file/06-Seisakujouhou-10900000-Kenkoukyoku/0000157171.docx">https://www.mhlw.go.jp/file/06-Seisakujouhou-10900000-Kenkoukyoku/0000157171.docx</a> (2023年6月閲覧) より引用

巻末表7 附記3 疾患活動性指標：Juvenile Arthritis Disease Activity Score (JADAS) -27

以下の1～4項目の数値の総和で評価する(0～57)

- 評価者による全般評価(VAS) (0-10 cm)
- 患者による全般評価(VAS) (0-10 cm)
- 活動性関節炎\*数(0-27)  
\*圧痛または腫脹のある関節. 圧痛がない場合は伸展負荷にて痛みがある(下図参照)
- 標準化赤沈値\*\* (0-10)  
\*\* (赤沈1時間値(mm)-20) ÷ 10で算出(20 mm/h未满是0, 120 mm/h以上は10)

JADAS-27の関節図：■の27関節中、活動性関節炎数をカウントする。

「厚生労働省. 平成27年1月1日施行の指定難病. 107 若年性特発性関節炎. 概要、診断基準等」 <https://www.mhlw.go.jp/file/06-Seisakujouhou-10900000-Kenkoukyoku/0000198074.docx> (2023年6月閲覧) より引用

巻末表7 附記4 日本版modified Rankin Scale (mRS) 判定基準書

modified Rankin Scale		参考にすべき点
0	全く症候がない	自覚症状および他覚徴候が共にない状態である
1	症候はあっても明らかな障害はない：日常の勤めや活動は行える	自覚症状および他覚徴候はあるが、発症以前から行っていた仕事や活動に制限はない状態である
2	軽度の障害：発症以前の活動が全て行えるわけではないが、自分の身の回りのことは介助なしに行える	発症以前から行っていた仕事や活動に制限はあるが、日常生活は自立している状態である
3	中等度の障害：何らかの介助を必要とするが、歩行は介助なしに行える	買い物や公共交通機関を利用した外出などには介助を必要とするが、通常歩行、食事、身だしなみの維持、トイレなどには介助を必要としない状態である
4	中等度から重度の障害：歩行や身体的要求には介助が必要である	通常歩行、食事、身だしなみの維持、トイレなどには介助を必要とするが、持続的な介護は必要としない状態である
5	重度の障害：寝たきり、失禁状態、常に介護と見守りを必要とする	常に誰かの介助を必要とする状態である。
6	死亡	

〔厚生労働省. 平成27年1月1日施行の指定難病. 107 若年性特発性関節炎. 概要、診断基準等〕 <https://www.mhlw.go.jp/file/06-Seisakujouhou-10900000-Kenkoukyoku/0000198074.docx> (2023年6月閲覧) より引用

巻末表7 附記5 BASDAIとBASMI

1) BASDAI (Bath Ankylosing Spondylitis Disease Activity Index) スコア			
以下のA)～F)についてVAS(10cmスケール)により評価し、以下の計算式で算出した値(0～10)とする。 $BASDAI = 0.2(A + B + C + D + 0.5(E + F))$ A) 疲労感の程度 B) 頰部や背部～腰部または臀部の疼痛の程度 C) 上記B以外の関節の疼痛・腫脹の程度 D) 触れたり押ししたりしたときに感じる疼痛の程度 E) 朝のこわばりの程度 F) 朝のこわばりの継続時間(0～120分)			
2) BASMI (Bath Ankylosing Spondylitis Metrology Index)			
下記5つの計測指標を実測値により点数化し、その合計点数にて脊椎・股関節の可動性と肢位を評価する。			
	0点	1点	2点
A. 耳珠-壁距離	< 15 cm	15～30 cm	> 30 cm
B. 腰椎前屈	> 4 cm	2～4 cm	< 2 cm
C. 頸椎旋回	> 70°	20～70°	< 20°
D. 腰椎側屈	> 10 cm	5～10 cm	< 5 cm
E. 内頰間距離	> 100 cm	70～100 cm	< 70 cm

〔厚生労働省. 平成27年7月1日施行の指定難病. 271 強直性脊椎炎. 概要、診断基準等〕 <https://www.mhlw.go.jp/file/06-Seisakujouhou-10900000-Kenkoukyoku/0000157171.docx> (2023年6月閲覧) より引用



# 巻末治療薬一覧

## 本表に関して：

本表は若年性特発性関節炎（以下、JIA）、成人ステル病、関節リウマチ（以下、RA）、関節症性乾癬、強直性脊椎炎およびそれに関連するもののみを記載する。また、表の「小児」は15歳未満を指す。

本表は2023年6月時点の製薬企業各社インタビューフォーム等の情報にもとづき作成された。掲載された各薬剤の使用にあたっては、必ず自身で添付文書等を確認されたい。

解熱鎮痛薬	
一般名	アセトアミノフェン
先行商品名	カロナール <sup>®</sup> 、アルピニー <sup>®</sup> 、アンヒバ <sup>®</sup>
ジェネリックの有無	有
適応/適応外使用 算定認可疾患	各種疾患及び症状における鎮痛、小児科領域における解熱・鎮痛
用法・用量	<b>幼児および小児</b> ：1回10～15 mg/kgを投与、投与間隔は4～6時間以上とする（最大量60 mg/kg/日） <b>成人</b> ：1回300～1,000 mgを投与、投与間隔は4～6時間以上とする（最大量4,000 mg/日）
禁忌	消化性潰瘍、重篤な血液異常・肝障害・腎障害・心機能不全、本剤成分に対し過敏症の既往歴のある患者、アスピリン喘息
注意すべき副作用	肝障害
小児の使用	低出生体重児、新生児および3カ月未満の乳児に対する安全性は確立していない（使用経験が少ない）
妊娠中の使用	有益性投与 <sup>*</sup>
授乳中の使用	有益性投与 <sup>*</sup>
男性患者の妊娠への影響	添付文書に記載はないが、特段の配慮は不要
製造安定性試験/ 苛酷試験結果	<b>カロナール<sup>®</sup>錠</b> ：40℃/75%相対湿度/6カ月：規格内 <b>アルピニー<sup>®</sup>、アンヒバ<sup>®</sup>坐剤</b> ：室温で3年間安定

※治療上の有益性が危険性を上回ると判断される場合にのみ投与

NSAIDs（非ステロイド性抗炎症薬）						
一般名	イブプロフェン	ナプロキセン	ロキソプロフェン	ジクロフェナク	セレコキシブ	メロキシカム
先行商品名	ブルフェン®	ナイキサン®	ロキソニン®	ボルタレン®	セレコックス®	モービック®
ジェネリックの有無	有	無	有	有	有	有
適応/適応外使用 算定認可疾患	関節痛および関節炎，RA	RA，強直性脊椎炎，鎮痛	RA，鎮痛	RA，変形性脊椎症	RA	RA
用法・用量	30～40 mg/kg/日（最大量2,400 mg/日），分3～4※1	10～20 mg/kg/日（最大量1,000 mg/日），分2※1	180 mg/日，分3	75～100 mg/日，分3	200～400 mg/日，分2	10 mg/日，分1（最大量15 mg/日）
禁忌	消化性潰瘍，重篤な血液異常・肝障害・腎障害・心機能不全・高血圧症のある患者，本剤成分に対し過敏症の既往歴のある患者，アスピリン喘息，妊娠後期の女性					
注意すべき副作用	消化管障害，腎障害，出血傾向					
小児の使用	5歳未満の幼児等を対象とした臨床試験は実施していない	2歳未満の乳児等を対象とした臨床試験は実施していない	小児等を対象とした臨床試験は実施していない	小児等を対象とした臨床試験は実施していない	小児等を対象とした臨床試験は実施していない	小児等を対象とした臨床試験は実施していない
妊娠中の使用	有益性投与※2（妊娠後期は禁忌）					
授乳中の使用	有益性投与※2					
男性患者の妊娠への影響	添付文書に記載はないが，特段の配慮は不要					
製造安定性試験/苛酷試験結果	40℃/75%相対湿度/6カ月：規格内					

※1 「若年性特発性関節炎初期診療の手引き2015」（一般社団法人日本リウマチ学会小児リウマチ調査検討小委員会/編），メディカルレビュー社，2015

※2 治療上の有益性が危険性を上回ると判断される場合にのみ投与

副腎皮質ステロイド			
一般名	プレドニゾン (PSL)	メチルプレドニゾンコハク酸エステルナトリウム (mPSL)	デキサメタゾンパルミチン酸エステル
先行商品名	プレドニン®	ソル・メドロール®	リメタゾン®
ジェネリック/ BSの有無	有	無	無
適応/適応外使用 算定認可疾患	JIA, 成人スチル病, RA, 関節症性乾癬, 強直性脊椎炎	治療抵抗性・難治性リウマチ性疾患	全身型JIAに合併したマクロファージ活性化症候群*1, RA
用法・用量	<b>全身型 JIA:</b> mPSLパルス療法後の後療法として PSL 0.7~1.0 mg/kg/日 (最大投与量 30~40 mg/日) *2 <b>関節型 JIA:</b> PSL 0.1~0.2 mg/kg/日 (最大投与量 15 mg/日) *2 <b>RA:</b> PSL 10 mg/日以下をめに投与 (重症 RA の場合は 30~60 mg/日) *3	<b>全身型 JIA:</b> mPSL 30 mg/kg/日 (最大投与量 1,000 mg/日) 経静脈投与を1日1回, 3日間連続を1クールとし, 1週間ごとに2~3クール実施*2	<b>全身型 JIAに合併したマクロファージ活性化症候群:</b> デキサメタゾンパルミチン酸エステルとして 10 mg/m <sup>2</sup> /日 (最大 10 mg/日) を2回に分けて投与*4 <b>RA:</b> デキサメタゾンパルミチン酸エステルとして 2.5 mg/回を2週に1回投与
禁忌	本剤成分に対し過敏症の既往歴のある患者		
注意すべき副作用	易感染性, 消化管障害, 高血糖, 骨粗鬆症, 大腿骨頭壊死, 高血圧, 食欲亢進・肥満, 脂質異常症, 白内障, 緑内障, 血栓症, 精神症状, 成長障害, 副腎不全		
小児の使用	全年齢		
妊娠中の使用	有益性投与*5		
授乳中の使用	有益性投与*5		
男性患者の妊娠への影響	添付文書に記載はないが, 特段の配慮は不要		
製造安定性試験/ 苛酷試験結果	40°C/75%相対湿度/6カ月:規格内	点滴静注用であり省略	点滴静注用であり省略

※1 社会保険診療報酬支払基金で適応外使用算定認可

※2 「若年性特発性関節炎初期診療の手引き 2015」(一般社団法人日本リウマチ学会小児リウマチ調査検討小委員会/編), メディカルレビュー社, 2015

※3 「関節リウマチの診療マニュアル (改訂版) 診断のマニュアルとEBMに基づく治療ガイドライン」, 財団法人日本リウマチ財団, 2004

※4 社会保険の審査情報提供検討委員会による用法用量

※5 治療上の有益性が危険性を上回ると判断される場合にのみ投与

csDMARDs (従来型合成抗リウマチ薬)					
一般名	メトトレキサート	タクロリムス	レフルノミド	シクロスポリン	ミゾリピン
先行商品名	リウマトレックス®	プログラフ®	アラバ®	サンディミュン® ネオーラル®	ブレディニン®
ジェネリック/ BSの有無	有	有	無	有	有
適応/適応外 使用算定認可 疾患	関節症状を伴うJIA, RA, 関節症性乾癬	JIA(全病型)※ <sup>1</sup> , RA(既存治療で効 果不十分な場合に限 る:0.5 mgと1 mg のみ適応)	RA	全身型JIAに合併し たマクロファージ活性 化症候群※ <sup>1</sup> , 関節症 性乾癬	RA(過去の治療に おいて、非ステロイド 性抗炎症薬さらに他 の抗リウマチ薬の少 なくとも1剤により十 分な効果の得られな い場合に限る)
用法・用量	<b>関節症状を伴うJIA:</b> 1週間単位の投与量 を4~10 mg/m <sup>2</sup> と し, 1回または2~3 回に分割して経口投 与. 分割して投与す る場合, 初日から2日 目にかけて12時間間 隔で投与する. 1回ま たは2回分割投与の場 合は残りの6日間, 3 回分割投与の場合は 残りの5日間は休薬 する. これを1週間ご とに繰り返す <b>RA, 関節症性乾癬:</b> 1週間単位の投与量 を6 mgとし, 1回ま たは2~3回に分割し て経口投与. 分割し て投与する場合, 初日 から2日目にかけて12 時間間隔で投与する. 1回または2回分割投 与の場合は残りの6日 間, 3回分割投与の 場合は残りの5日間は 休薬する. これを1週 間ごとに繰り返す. 1週間単位の投与量と して16 mgを超えな いようにする	<b>JIA:</b> 1日0.05~0.15 mg/kgを1日1回夕 食後に経口投与. 上 限量3 mgを超えな い. <b>RA:</b> 3 mgを1日1 回夕食後に経口投 与. なお, 高齢者に は1.5 mgを1日1回 夕食後経口投与から 開始し, 症状により1 日1回3 mgまで増 量できる	100 mgを1日1回, 3日間経口投与から 開始し, その後, 維 持量として20 mgを 1日1回経口投与. また, 20 mgを1日 1回の経口投与から 開始することもでき る. なお, 維持量は, 症状, 体重により適 宜10 mgを1日1回 に減量する	<b>全身型JIAに合併し たマクロファージ活性 化症候群:</b> 1日1~ 1.5 mg/kgを持続点 滴静注する. <b>関節症性乾癬:</b> 1日 量5 mg/kgを2回に 分けて経口投与. 効 果がみられた場合は1 カ月ごとに1日1 mg/ kgずつ減量し, 維持 量は1日量3 mg/kg を標準とする	50 mgを1日3回経 口投与
禁忌	妊婦または妊娠してい る可能性のある女性, 本剤の成分に対し過 敏症の既往歴のある 患者, 骨髄抑制のある 患者, 慢性肝疾患 のある患者, 腎障害 のある患者, 授乳婦, 胸水, 腹水等のある 患者, 活動性結核の 患者	本剤の成分に対し過 敏症の既往歴のある 患者, シクロスポリン またはボセンタン投 与中の患者, カリウム保 持性利尿剤投与中の 患者, 投与中は生ワ クチンを接種しないこ と	本剤の成分に対し過 敏症の既往歴のある 患者 妊婦, 妊娠している 可能性のある婦人ま たは授乳中の婦人, 慢性肝疾患のある患 者, 活動性結核の患 者	本剤の成分に対し過 敏症の既往歴のある 患者, タクロリムス(外 用剤を除く), ピタバス タチン, ロスバスタチ ン, ボセンタン, アリス キレン, アスナプレビ ル, パニプレビル, グ ラゾプレビル, ベマフィ プラートを投与中の患 者, 肝臓または腎臓 に障害のある患者で, コルヒチンを服用中 の患者, 投与中は生ワ クチンを接種しないこ と	本剤に対し重篤な過 敏症の既往歴のある 患者, 白血球数 3,000/mm <sup>3</sup> 以下の 患者, 妊婦または妊 娠している可能性の ある婦人

※1 社会保険診療報酬支払基金で適応外使用算定認可

(次ページへつづく)

一般名	メトトレキサート	タクロリムス	レフルノミド	シクロスポリン	ミゾリピン
注意すべき副作用	ショック、アナフィラキシー、骨髄抑制、感染症、結核、劇症肝炎、肝不全、急性腎障害、尿細管壊死、重症ネフロパチー、間質性肺炎、肺線維症、胸水、中毒性表皮壊死融解症(Toxic Epidermal Necrolysis: TEN)、皮膚粘膜眼症候群(Stevens-Johnson症候群)、出血性腸炎、壊死性腸炎、脾炎、骨粗鬆症、脳症、進行性多巣性白質脳症(PML)	急性腎障害、ネフローゼ症候群、心不全、不整脈、心筋梗塞、狭心症、心膜液貯留、心筋障害、中枢神経系障害、脳血管障害、血栓性微小血管障害、イレウス、皮膚粘膜眼症候群(Stevens-Johnson症候群)、呼吸困難、急性呼吸窮迫症候群、感染症、進行性多巣性白質脳症(PML)、BKウイルス腎症、リンパ腫等の悪性腫瘍、肺炎、糖尿病および糖尿病の悪化、高血糖、肝機能障害、黄疸、間質性肺炎	アナフィラキシー、皮膚粘膜眼症候群(Stevens-Johnson症候群)、中毒性表皮壊死融解症、汎血球減少症、肝不全、急性肝壊死、肝炎、肝機能障害、黄疸、感染症、結核、間質性肺炎、肺炎	腎障害、肝障害、肝不全、可逆性後白質脳症症候群、高血圧性脳症等の中枢神経系障害、感染症、進行性多巣性白質脳症(PML)、BKウイルス腎症、急性肺炎、血栓性微小血管障害、溶血性貧血、血小板減少、横紋筋融解症、悪性腫瘍	骨髄機能抑制、感染症、間質性肺炎、急性腎不全、肝機能障害、黄疸、消化管潰瘍、消化管出血、消化管穿孔、重篤な皮膚障害、皮膚粘膜眼症候群(Stevens-Johnson症候群)、肺炎、高血糖、糖尿病
小児の使用	低出生体重児、新生児、乳児を対象とした臨床試験は実施していない	小児等に対する安全性は確立していない(使用経験がない)	18歳未満の患者に対する安全性は確立していない	低出生体重児、新生児、乳児を対象とした臨床試験は実施していない	小児等に対する安全性は確立していない(使用経験が少ない)
妊娠中の使用	妊婦または妊娠している可能性のある女性には投与しない 休薬後1月経周期は妊娠を避ける	有益性投与 <sup>*3</sup>	妊婦または妊娠している可能性のある女性には投与しない	有益性投与 <sup>*3</sup>	妊婦または妊娠している可能性のある女性には投与しない
授乳中の使用	投与中は授乳しないことが望ましい	有益性投与 <sup>*4</sup>	投与中は授乳しないことが望ましい	有益性投与 <sup>*4</sup>	投与中は授乳しないことが望ましい
男性患者の妊娠への影響	添付文書上あり <sup>*2</sup>	添付文書に記載はないが、特段の配慮は不要	添付文書に記載はないが、特段の配慮は不要	添付文書に記載はないが、特段の配慮は不要	添付文書に記載はないが、特段の配慮は不要
製造安定性試験/苛酷試験結果	該当なし 参考: 25~30℃/44~85%相対湿度/遮光~室内散光/無包装/30日: 残存率99.0~101.0%	30℃/60%相対湿度/PTP包装/24カ月: 規格内での変化あり 30℃/75%相対湿度/PTP包装/3カ月: 規格内での変化あり 5℃⇔40℃/PTP包装+アルミ包装75%RH×2サイクル(2カ月): 規格内での変化あり 室温/常湿/1,000lx/PTP包装50日: 規格内での変化あり	60℃/常湿/無包装/2カ月: 変化なし 40℃/90%相対湿度/無包装/3カ月: 粒子が凝集, その他の試験項目は変化なし 室温/常湿/無包装/120万lx・hr: 変化なし	40℃/75%相対湿度/6カ月/金属キャップ付きガラス製薬品瓶: 変化なし 50℃/75%相対湿度/2カ月/金属キャップ付きガラス製薬品瓶: 変化なし 室内散光(60万lx)/金属キャップ付きガラス製薬品瓶: 変化なし	40℃/常湿/3カ月/無包装(遮光気密容器): 変化なし 30℃/75%相対湿度/3カ月/無包装(遮光, 開放): 1カ月後水分増加, 硬度低下, 2カ月後外観変化(微黄緑色に変色) 室温/常湿/3,000lx(総照射量最大120万lx・hr)/無包装(気密容器): 変化なし 40℃/75%相対湿度/2カ月/無包装(遮光, 開放): 2週後水分増加, 硬度低下と外観変化, 2カ月後主葉の含量低下

※2 添付文書上は投与中および投与中止後3カ月間は配偶者の妊娠を避けるよう注意されているが、児の奇形発生のリスクの上昇の報告はないため、治療に不可欠な場合継続は可能<sup>1, 2)</sup>

※3 治療上の有益性が危険性を上回ると判断される場合にのみ投与

※4 添付文書上は授乳しないことが望ましいとされているが、乳汁中へ移行する薬物量は非常に少ないと考えられ、授乳は可能<sup>2)</sup>

参考文献 1) 「関節リウマチ診療ガイドライン2020」(一般社団法人日本リウマチ学会/編), 診断と治療社, 2021

2) 「全身性エリテマトーデス(SLE)、関節リウマチ(RA)、若年性特発性関節炎(JIA)や炎症性腸疾患(IBD)罹患女性患者の妊娠、出産を考えた治療指針」(厚生労働科学研究費補助金 難治性疾患等政策研究事業「関節リウマチ(RA)、若年性特発性関節炎(JIA)や炎症性腸疾患(IBD)罹患女性患者の妊娠、出産を考えた治療指針の作成」研究班), 2018



csDMARDs (従来型合成抗リウマチ薬)					
一般名	サラゾスルファピリジン	ブシラミン	イグラチモド	D-ペニシラミン	金チオリンゴ酸ナトリウム
先行商品名	アザルフィジン®EN	リマチル®	ケアラム®	メタルカプターゼ®	シオゾール®
ジェネリック/ BSの有無	有	有	有	無	無
適応/適応外 使用算定認可 疾患	RA	RA	RA	RA	RA
用法・用量	1日投与量1gを朝食および夕食後の2回に分 割経口投与	100mgを1日3 回食後に経口投 与。なお、患者の 年齢、症状、忍 容性、本剤に対 する反応等に応 じ、また、効果の 得られた後には1 日量100～300 mgの範囲で投与 する。1日最大用 量は300mgと する	1回25mgを1 日1回朝食後に 4週間以上経口 投与し、それ以 降、1回25mg を1日2回(朝食 後、夕食後)に 増量する	1回100mgを1日1～ 3回、食間空腹時に経 口投与。 患者の年齢、体重、症 状、忍容性、本剤に対 する反応等に応じて適 宜増減するが、一般的 には初期量を1日100 mgとし、増量するとき は4週間以上の間隔を おいて100mgずつ漸 増する。維持量は効果 が得られる最低用量に 調節する。また、投与を 再開するときは、低用量 から開始すること なお、1日300mgでは 効果不十分で増量によ り有効性が期待される 場合には、患者の状態 を十分に観察しつつ1日 600mgまで増量するこ ともできる。ただし、効 果が得られた後は減量 して有効最少量で維持 する	下記の方法により、10 mgから増量、毎週もし くは隔週に1回筋肉内 注射するが、この間に効 果発現をみた場合には 適当な最低維持量の投 与を継続する <b>徐々に増量する方式：</b> 第1～4週 1回10mg 第5～8週 1回25mg 第9～12週 1回50 mg 第13週以降 1回50 mg、場合によっては100 mg <b>比較的急速に増量する 方式：</b> 初期量 1回10mg 2週間目 1回25mg 3週間目以降 1回50 mg、場合によっては100 mg
禁忌	サルファ剤またはサリチ ル酸製剤に対し過敏症 の既往歴のある患者、 新生児、低出生体重児	血液障害のある 患者および骨髄 機能が低下してい る患者、腎障害 のある患者、本剤 の成分に対し過 敏症の既往歴 のある患者、手術 直後の患者、全 身状態の悪化し ている患者	妊婦または妊娠し ている可能性 のある女性、重篤 な肝障害のある 患者、消化性潰 瘍のある患者、本 剤の成分に対し 過敏症の既往歴 のある患者、ワル ファリンを投与中 の患者	金製剤が投与されて いる患者、血液障害のある 患者および骨髄機能 の低下している患者、腎 機能障害のある患者、 SLEの患者、成長期の 小児で結合組織の代謝 障害のある児、妊婦ま たは妊娠している可能性 のある女性	腎障害、肝障害、血液 障害、心不全、潰瘍性 大腸炎のある患者およ び放射線療法後間もな い患者、金製剤による 重篤な副作用の既往の ある患者、キレート剤 (D-ペニシラミン)を投 与中の患者、妊婦または 妊娠している可能性の ある婦人および授乳婦

(次ページへつづく)

一般名	サラズソルファピリジン	ブシラミン	イグラチモド	D-ペニシラミン	金チオリゴ酸ナトリウム
注意すべき副作用	再生不良性貧血、汎血球減少症、無顆粒球症、血小板減少、貧血（溶血性貧血、巨赤芽球性貧血（葉酸欠乏）等）、播種性血管内凝固症候群（DIC）、中毒性表皮壊死融解症（Toxic Epidermal Necrolysis：TEN）（頻度不明）、皮膚粘膜眼症候群（Stevens-Johnson症候群）、紅皮症型薬疹、過敏症候群、伝染性単核球症様症状、間質性肺炎、薬剤性肺炎、PIE症候群、線維性肺炎、急性腎障害、ネフローゼ症候群、間質性腎炎、消化性潰瘍（出血、穿孔を伴うことがある）、S状結腸穿孔、脳症、無菌性髄膜炎（脳炎）、心膜炎、胸膜炎、SLE様症状、劇症肝炎、肝炎、肝機能障害、黄疸、ショック、アナフィラキシー	再生不良性貧血、赤芽球癆、汎血球減少、無顆粒球症、血小板減少、過敏性血管炎、間質性肺炎、好酸球性肺炎、肺線維症、胸膜炎、急性腎障害、ネフローゼ症候群（膜性腎症等）、肝機能障害、黄疸、皮膚粘膜眼症候群（Stevens-Johnson症候群）（頻度不明）、中毒性表皮壊死融解症（Toxic Epidermal Necrolysis：TEN）（頻度不明）、天疱瘡様症状、紅皮症型薬疹、重症筋無力症、筋力低下、多発性筋炎、ショック、アナフィラキシー	肝機能障害、黄疸、汎血球減少症、無顆粒球症、白血球減少、消化性潰瘍、間質性肺炎、感染症	白血球減少症、無顆粒球症、顆粒球減少症、好酸球増多症、血小板減少症、再生不良性貧血、貧血（低色素性貧血、溶血性貧血等）、汎血球減少症、血栓性血小板減少性紫斑病（モスコビッチ症候群）、ネフローゼ症候群（膜性腎症等）、肺炎、間質性肺炎・PIE（好酸球性肺浸潤）症候群、閉塞性細気管炎、グッドパスチュア症候群、味覚脱失、視神経炎、SLE様症状、天疱瘡様症状、重症筋無力症、神経炎、ギランバレー症候群を含む多発性神経炎、多発性筋炎、筋不全麻痺、血栓性静脈炎、アレルギー性血管炎、多発性血管炎、胆汁うっ滞性肝炎	ショック、アナフィラキシー様症状、剥脱性皮膚炎、Stevens-Johnson症候群、再生不良性貧血、血小板減少、白血球減少、無顆粒球症、赤芽球癆、ネフローゼ症候群、間質性肺炎、肺線維症、好酸球性肺炎、気管支炎、気管支喘息発作の増悪、大腸炎（ときに劇症）、角膜炎、網膜出血、脳症、末梢性神経障害、ミオキミア
小児の使用	新生児、低出生体重児には投与しないこと 小児に対する安全性は確立していない（使用経験がない）	小児に対する安全性は確立していない（使用経験が少ない）	小児等を対象とした臨床試験は実施していない	小児等を対象とした臨床試験は実施していない	小児に対する安全性は確立していない 低出生体重児、新生児に使用する場合には十分注意すること
妊娠中の使用	有益性投与* <sup>1</sup>	有益性投与* <sup>3</sup>	妊婦または妊娠している可能性のある女性には投与しない	妊婦または妊娠している可能性のある女性には投与しない	妊婦または妊娠している可能性のある女性には投与しない
授乳中の使用	有益性投与* <sup>2</sup>	有益性投与* <sup>4</sup>	有益性投与* <sup>3</sup>	投与中は授乳しないことが望ましい	投与中は授乳しないことが望ましい
男性患者の妊娠への影響	添付文書に記載はないが、特段の配慮は不要				
製造安定性試験/苛酷試験結果	室温/常湿/窓際自然光下/PTP包装/6カ月：変化なし 250 mg；30℃/75%相対湿度/6カ月/無包装：変化なし 500 mg；30℃/75%相対湿度/3カ月/無包装：含量3.6%上昇、硬度17.5→5.2 kgに低下 250 mg；室温/常湿/1,000 lx（総照射量120万lx・hr）/気密容器：変化なし 500 mg；室温/常湿/1,000 lx（総照射量432万lx・hr）：変化なし	40℃/75%相対湿度/6カ月/無包装：変化なし 25℃/75%相対湿度/700 lx（総照射量60万lx・hr）/無包装：変化なし	温度、湿度、光による変化なし	PTP包装では温度、湿度、光による変化なし 40℃/常湿/6カ月/密封：規格内 40℃/80%相対湿度/6カ月無包装：外観上黄変、10～20%定量値の低下	褐色ガラスアンブルおよび紙箱での保管であれば温度、湿度、光による変化なし

\*<sup>1</sup> 添付文書上は妊婦または妊娠している可能性のある女性には投与しないことが望ましいとされているが、これまでの様々な報告により妊娠中の使用は安全とされている<sup>1)</sup>。

\*<sup>2</sup> 児に血性下痢の報告があり、添付文書上は授乳しないことが望ましいとされているが、頻度は高くないため注意しながらの授乳は可能<sup>1)</sup>。

\*<sup>3</sup> 治療上の有益性が危険性を上回ると判断される場合にのみ投与

\*<sup>4</sup> 授乳中の婦人への使用経験がない

参考文献 1) 「全身性エリテマトーデス（SLE）、関節リウマチ（RA）、若年性特発性関節炎（JIA）や炎症性腸疾患（IBD）罹患女性患者の妊娠、出産を考えた治療指針」（厚生労働科学研究費補助金 難治性疾患等政策研究事業「関節リウマチ（RA）、若年性特発性関節炎（JIA）や炎症性腸疾患（IBD）罹患女性患者の妊娠、出産を考えた治療指針の作成」研究班）、2018

bDMARDs (生物学的製剤)					
種類	TNF 阻害薬				
一般名	エタネルセプト	アダリムマブ	インフリキシマブ	ゴリムマブ	セルトリズマブ ペゴル
先行商品名	エンブレル®皮下注	ヒュミラ®皮下注	レミケード®点滴静注	シンボニー®皮下注	シムジア®皮下注
ジェネリック/ BSの有無	有:3種類 BSの種類で適応疾患が異なる	有:3種類 BSの種類で適応疾患が異なる	有:5種類 先行品とBSで適応疾患が異なる	無	無
適応/適応外 使用算定認可 疾患	多関節に活動性を有するJIA, RA	多関節に活動性を有するJIA, RA, 関節症性乾癬, 強直性脊椎炎	RA, 関節症性乾癬, 強直性脊椎炎	RA	RA, 関節症性乾癬
用法・用量	多関節に活動性を有するJIA:0.2~0.4 mg/kg, 週に2回	多関節に活動性を有するJIA:15~30 kg:20 mg 30 kg以上:40 mg, 2週に1回	RA:3 mg/kg 0, 2, 6週, 以後8週ごと(投与量の増量や投与間隔の短縮が可能であり, 添付文書を参照のこと) なお, メトトレキサート製剤による治療に併用して用いること 関節症性乾癬:5 mg/kg 0, 2, 6週, 以後8週ごと(RA同様に投与量の増量や投与間隔の短縮が可能である) 強直性脊椎炎:5 mg/kg 0, 2, 6週, 以後6~8週ごと	メトトレキサートを併用する場合, 50 mgを4週に1回(患者の状態に応じて1回100 mgを使用できる) メトトレキサートを併用しない場合, 100 mgを4週ごと	RA:1回400 mg 0, 2, 4週, 以後1回200 mgを2週ごと 関節症性乾癬:1回400 mgを2週ごと(状態安定後には1回200 mgを2週ごと, または1回400 mgを4週ごと)
禁忌	敗血症の患者またはそのリスクを有する患者, 重篤な感染症の患者, 活動性結核の患者, 本剤の成分に対し過敏症の既往歴のある患者, 脱髄疾患およびその既往歴のある患者, 脱髄疾患およびその既往歴のある患者, うっ血性心不全の患者	重篤な感染症の患者, 活動性結核の患者, 本剤の成分に対し過敏症の既往歴のある患者, 脱髄疾患およびその既往歴のある患者, うっ血性心不全の患者	重篤な感染症の患者, 活動性結核の患者, 本剤の成分またはマウス由来の蛋白質に対する過敏症の既往歴のある患者, 脱髄疾患およびその既往歴のある患者, うっ血性心不全の患者	重篤な感染症の患者, 活動性結核の患者, 本剤の成分に対し過敏症の既往歴のある患者, 脱髄疾患およびその既往歴のある患者, うっ血性心不全の患者	重篤な感染症の患者, 活動性結核の患者, 本剤の成分に対し過敏症の既往歴のある患者, 脱髄疾患およびその既往歴のある患者, うっ血性心不全の患者
注意すべき副作用	重篤な感染症, 結核, 重篤なアレルギー反応, 重篤な血液障害, 脱髄疾患, 間質性肺炎, ループス様症候群, 肝機能障害, 中毒性表皮壊死融解症, 注射部位反応	重篤な感染症, 結核, 重篤なアレルギー反応, 重篤な血液障害, 脱髄疾患, 間質性肺炎, ループス様症候群, 肝機能障害, 注射部位反応	感染症, 結核, 重篤なinfusion reaction, 脱髄疾患, 間質性肺炎, 肝機能障害, 遅発性過敏症, 抗dsDNA抗体の陽性化を伴うループス様症候群, 重篤な血液障害, 横紋筋融解症	敗血症性ショック, 敗血症, 肺炎等の重篤な感染症, 間質性肺炎, 結核, 脱髄疾患, 重篤な血液障害, うっ血性心不全, 重篤なアレルギー反応, ループス様症候群, 注射部位反応	重篤な感染症, 結核, 重篤なアレルギー反応, 脱髄疾患, 重篤な血液障害, 抗dsDNA抗体の陽性化を伴うループス様症候群, 間質性肺炎, 注射部位反応
小児の使用	4歳未満の幼児等を対象とした臨床試験は実施していない	4歳未満の幼児等を対象とした臨床試験は実施していない	クローン病および潰瘍性大腸炎と川崎病の急性期以外の小児等を対象とした臨床試験は実施していない	小児等に対する臨床試験は実施していない	小児等を対象とした国内臨床試験は実施していない
妊娠中の使用	有益性投与*: 出生児への生ワクチン接種時などには感染に注意				有益性投与*
授乳中の使用	有益性投与*				
男性患者の妊娠への影響	添付文書に記載はないが, 特段の配慮は不要				
製造安定性試験/苛酷試験結果	バイアル:40℃/暗所/未包装:6週まで規格内 シリンジ:25℃/60%相対湿度/3カ月:規格内	シリンジ:25℃/60%相対湿度/6カ月:含有成分の減少を確認	点滴静注用であり省略	シリンジ:35℃/3カ月:規格内	シリンジ:5℃および30℃を数日ごとに3回の温度サイクル:変化なし

※治療上の有益性が危険性を上回ると判断される場合のみ投与

参考文献 「関節リウマチ診療ガイドライン2020」, 診断と治療社, 2020

bDMARDs (生物学的製剤)					
種類	IL-6阻害薬			T細胞選択的共刺激調節薬	
一般名	トシリズマブ		サリルマブ	アバタセプト	
先行商品名	アクテムラ®点滴静注	アクテムラ®皮下注	ケブザラ®皮下注	オレンシア®点滴静注	オレンシア®皮下注
ジェネリック/BSの有無	無				
適応/適応外 使用算定認可 疾患	全身型JIA, 多関節 に活動性を有する JIA, 成人スチル病, RA	RA	RA	多関節に活動性を有 するJIA, RA	RA
用法・用量	<b>全身型JIA</b> : 8 mg/kg, 2週に1回(症状により1週間まで短縮可能) <b>多関節に活動性を有するJIA</b> : 8 mg/kg, 4週に1回	162 mg, 2週に1回(症状により1週間まで短縮可能)	1回200 mgを2週間隔 患者の状態により1回150 mgに減量すること	<b>多関節に活動性を有するJIA</b> : 10 mg/kg 75~100 kg: 750 mg 100 kg以上: 1 g 0, 2, 4週, 以後4週ごと	投与初日に負荷投与としてアバタセプト点滴静注用製剤の点滴静注を行った後, 同日中に125 mgの皮下注射を行い, その後125 mgを週1回皮下注射する 125 mgの週1回皮下注射から開始することもできる
禁忌	活動性結核の患者, 本剤の成分に対し過敏症の既往歴のある患者, 重篤な感染症を合併している患者	同左	重篤な感染症を合併している患者, 活動性結核の患者, 本剤の成分に対する過敏症の既往歴のある患者	本剤の成分に対し過敏症の既往歴のある患者	同左
注意すべき副作用	アナフィラキシーショック, 感染症, 間質性肺炎, 腸管穿孔, 血球減少, 心不全, 肝機能障害	左記に加えて注射部位反応	感染症, 無顆粒球症, 血球減少, 腸管穿孔, ショック, アナフィラキシー, 間質性肺炎, 肝機能障害	重篤な感染症, 重篤な過敏症, 間質性肺炎	左記に加えて注射部位反応
小児の使用	乳児等を対象とした臨床試験は実施していない	小児等を対象とした臨床試験は実施していない	小児を対象とした臨床試験は実施していない	5歳未満の幼児等に投与した国内臨床試験成績は得られていない	小児等を対象とした国内臨床試験は実施していない
妊娠中の使用	有益性投与*				
授乳中の使用	有益性投与*				
男性患者の妊娠への影響	添付文書に記載はないが, 特段の配慮は不要				
製造安定性試験/苛酷試験結果	点滴静注用であり省略	シリンジ: 25°C/6カ月: 規格内, 40°C/3カ月: 規格外	シリンジ: 純度の減少, 分子変化体の増加等の変化が認められた	点滴静注用であり省略	シリンジ: 30°C/75%相対湿度/暗所: 1週間で規格内, 40°C/75%相対湿度/暗所: 1日で規格外

※治療上の有益性が危険性を上回ると判断される場合にのみ投与

参考文献 「関節リウマチ診療ガイドライン2020」, 診断と治療社, 2020

bDMARDs (生物学的製剤)				
種類	IL-1 阻害薬	IL-17 阻害薬		
一般名	カナキマブ	セクキマブ	イクセキズマブ	プロダルマブ
先行商品名	イラリス®皮下注	コセンティクス®皮下注	トルツ®皮下注	ルミセフ®皮下注
ジェネリック/ BSの有無	無			
適応/適応外使用 算定認可疾患	全身型JIA(トシリズマブ が無効例, 不耐例の場合)	関節症性乾癬, 強直性脊 椎炎, X線基準を満たさ ない体軸性脊椎関節炎	関節症性乾癬, 強直性脊 椎炎, X線基準を満たさ ない体軸性脊椎関節炎	関節症性乾癬, 強直性 脊椎炎, X線基準を満た さない体軸性脊椎関節炎
用法・用量	4 mg/kg(最大300 mg), 4週に1回	<b>50 kg未満:</b> 75 mg <b>50 kg以上:</b> 150 mg(状 態に応じて300 mgを投 与可能) 0, 1, 2, 3, 4週, 以後 4週ごと	<b>関節症性乾癬:</b> 初回に 160 mg, 2週後から12 週後までは80 mgを2週 ごと, 以降は80 mgを4 週ごと <b>強直性脊椎炎, X線基準 を満たさない体軸性脊椎 関節炎:</b> 80 mgを4週ご と	210 mg 0, 1, 2週, 以後2週ご と
禁忌	重篤な感染症の患者, 活動性結核の患者, 本剤の成分に対し過敏症の既往歴のある患者			
注意すべき副作用	重篤な感染症, 好中球減 少, 注射部位反応	重篤な感染症, 過敏性反 応, 好中球減少, 炎症性 腸疾患, 紅皮症, 注射部 位反応	重篤な感染症, 重篤な過 敏反応, 好中球減少, 炎 症性腸疾患, 間質性肺 炎, 注射部位反応	重篤な感染症, 好中球数 減少, 重篤な過敏症, 注 射部位反応
小児の使用	2歳未満の幼児等に対する 安全性および有効性を検 討することを目的とした臨 床試験は実施していない	6歳未満の幼児等を対象 とした臨床試験は実施して いない	小児等を対象とした臨床 試験は実施していない	小児等を対象とした臨床 試験は実施していない
妊娠中の使用	有益性投与*			
授乳中の使用	有益性投与*			
男性患者の妊娠へ の影響	添付文書に記載はないが, 特段の配慮は不要			
製造安定性試験/ 苛酷試験結果	バイアル:25℃/60%相 対湿度/6カ月:規格外	ペン:25℃/60%相対湿 度/6カ月:規格外	シリンジ:30℃/75%相 対湿度/2週間:規格内	シリンジ:40℃/0.5カ月 までは規格内, 1カ月以 降で規格外

※治療上の有益性が危険性を上回ると判断される場合にのみ投与

参考文献 「関節リウマチ診療ガイドライン2020」, 診断と治療社, 2020



bDMARDs (生物学的製剤)			
種類	IL-12/23 阻害薬	IL-23 阻害薬	
一般名	ウステキヌマブ	グセルクマブ	リサンキズマブ
先行商品名	ステラール®皮下注	トレムフィア®皮下注	スキリージ®皮下注
ジェネリック/ BSの有無	無		
適応/適応外使用 算定認可疾患	関節症性乾癬		
用法・用量	45 mg 0, 4週, 以後12週ごと (効果不十分な場合には1回90 mg を投与することができる)	100 mg 0, 4週, 以後8週ごと	150 mg 0, 4週, 以後12週ごと(患者の状 態に応じて1回75 mgを投与するこ とができる)
禁忌	重篤な感染症の患者, 活動性結核の患者, 本剤の成分に対し過敏症の既往歴のある患者		
注意すべき副作用	アナフィラキシー, 重篤な感染症, 結核, 間質性肺炎, 注射部位反応	重篤な感染症, 重篤な過敏症, 注 射部位反応	重篤な感染症, 重篤な過敏症, 注 射部位反応
小児の使用	小児等を対象とした臨床試験は実 施していない	小児等を対象とした国内臨床試験 は実施していない	小児等を対象とした国内臨床試験 は実施していない
妊娠中の使用	有益性投与*		
授乳中の使用	有益性投与*		
男性患者の妊娠へ の影響	添付文書に記載はないが, 特段の配慮は不要		
製造安定性試験/ 苛酷試験結果	バイアル: 40°C/75%相対湿度/3 か月: 3か月時点で規格外	シリンジ: 2°C~8°C/24 か月: 変 化なし	シリンジおよびペン: 40°C/75%相 対湿度/6 か月: 1か月で規格外

※治療上の有益性が危険性を上回ると判断される場合にのみ投与

参考文献 「関節リウマチ診療ガイドライン2020」, 診断と治療社, 2020

tsDMARDs (分子標的合成抗リウマチ薬)					
一般名	トファシチニブ	パリシチニブ	ペフィシチニブ	ウバダシチニブ	フィルゴチニブ
先行商品名	ゼルヤンツ®	オルミエント®	スマイラフ®	リンヴォック®	ジセレカ®
ジェネリック/ BSの有無	無				
適応/適応外使用 算定認可疾患	RA	RA	RA	RA, 関節症性乾癬, X線基準を満たさない 体軸性脊椎関節炎, 強直性脊椎炎	RA
用法・用量	1回5mgを1日2回	4mgを1日1回。治療効果が認められた際には、2mgを1日1回投与への減量を検討する	150mgを1日1回	<b>RA</b> : 15mgを1日1回。なお、患者の状態に応じて7.5mgを1日1回投与することができる <b>関節症性乾癬, X線基準を満たさない体軸性脊椎関節炎, 強直性脊椎炎</b> : 15mgを1日1回	200mgを1日1回。なお、患者の状態に応じて100mgを1日1回投与することができる
禁忌	本剤の成分に対し過敏症の既往歴のある患者、重篤な感染症(敗血症等)の患者、活動性結核の患者、重度の肝機能障害を有する患者、好中球数が500/mm <sup>3</sup> 未満の患者、リンパ球数が500/mm <sup>3</sup> 未満の患者、ヘモグロビン値が8g/dL未満の患者、妊婦または妊娠している可能性のある女性	本剤の成分に対し過敏症の既往歴のある患者、活動性結核の患者、好中球数が500/mm <sup>3</sup> 未満の患者、妊婦または妊娠している可能性のある女性、重篤な感染症(敗血症等)の患者、重度の腎機能障害を有する患者、リンパ球数が500/mm <sup>3</sup> 未満の患者、ヘモグロビン値が8g/dL未満の患者	重篤な感染症(敗血症等)の患者、活動性結核の患者、重度の肝機能障害を有する患者、好中球数が500/mm <sup>3</sup> 未満の患者、リンパ球数が500/mm <sup>3</sup> 未満の患者、ヘモグロビン値が8g/dL未満の患者、本剤の成分に対し過敏症の既往歴のある患者、妊婦または妊娠している可能性のある女性	本剤の成分に対し過敏症の既往歴のある患者、重篤な感染症(敗血症等)の患者、活動性結核の患者、重度の肝機能障害を有する患者、好中球数が1,000/mm <sup>3</sup> 未満の患者、リンパ球数が500/mm <sup>3</sup> 未満の患者、ヘモグロビン値が8g/dL未満の患者、妊婦または妊娠している可能性のある女性	本剤の成分に対し過敏症の既往歴のある患者、重篤な感染症(敗血症等)の患者、活動性結核の患者、末期腎不全患者、重度の肝機能障害を有する患者、好中球数が1,000/mm <sup>3</sup> 未満の患者、リンパ球数が500/mm <sup>3</sup> 未満の患者、ヘモグロビン値が8g/dL未満の患者、妊婦または妊娠している可能性のある女性
注意すべき副作用	肺炎や結核等の感染症、帯状疱疹、好中球数減少、リンパ球数減少、ヘモグロビン値減少、肝機能障害、B型肝炎ウイルスの再活性化、消化管穿孔、間質性肺炎、静脈血栓症、悪性腫瘍、心血管系事象、横紋筋融解症、ミオパチー	肺炎や結核等の感染症、帯状疱疹、好中球数減少、リンパ球数減少、ヘモグロビン値減少、肝機能障害、B型肝炎ウイルスの再活性化、静脈血栓症、間質性肺炎、消化管穿孔、悪性腫瘍、脂質代謝異常、心血管系事象、ミオパチー	肺炎や結核等の感染症、帯状疱疹、好中球数減少、リンパ球数減少、ヘモグロビン値減少、消化管穿孔、間質性肺炎、B型肝炎ウイルスの再活性化、肝機能障害、悪性腫瘍、心血管系事象、横紋筋融解症、ミオパチー	肺炎や結核等の感染症、帯状疱疹、静脈血栓症、消化管穿孔、肝機能障害、間質性肺炎、好中球数減少、リンパ球数減少、ヘモグロビン値減少、B型肝炎ウイルスの再活性化、悪性腫瘍、心血管系事象、横紋筋融解症、ミオパチー、腎機能障害	肺炎や結核等の感染症、帯状疱疹、静脈血栓症、消化管穿孔、肝機能障害、間質性肺炎、好中球数減少、リンパ球数減少、ヘモグロビン値減少、B型肝炎ウイルスの再活性化、悪性腫瘍、心血管系事象、横紋筋融解症、ミオパチー、低リン血症
小児の使用	小児等を対象とした臨床試験は実施していない	小児等を対象とした臨床試験は実施していない	小児等を対象とした有効性および安全性を指標とした臨床試験は実施していない	小児等を対象とした臨床試験は実施していない	小児等を対象とした臨床試験は実施していない
妊娠中の使用	妊婦または妊娠している可能性のある女性には投与しない*				
授乳中の使用	投与中は授乳しないことが望ましい				
男性患者の妊娠への影響	添付文書に記載はないが、特段の配慮は不要	添付文書に記載はないが、特段の配慮は不要	添付文書に記載はないが、特段の配慮は不要	添付文書に記載はないが、特段の配慮は不要	生殖可能な男性には、投与による精子形成障害に伴う妊孕性低下の可能性について説明したうえで、投与を開始する
製造安定性試験/苛酷試験結果	40℃/75%相対湿度6カ月:規格内	40℃/75%相対湿度6カ月:規格内、70℃/75%相対湿度21日:規格内	40℃/75%相対湿度6カ月:規格内	40℃/75%相対湿度6カ月:規格内、50℃/75%相対湿度15日:規格内	40℃/75%相対湿度6カ月:規格内、60℃4週:規格内

※妊娠する可能性のある女性に投与する場合は、投与中および投与終了後少なくとも1月経周期は妊娠を避ける

## 第2部

## C

COVID-19 .....122

## H・J

HLH .....88

JAK阻害薬 .....100

JIA .....82

JIAの子どもをもつ親の

To-Doリスト .....151

JIAの分類 .....83

## M・N

MAS .....88

MIRAI TALK .....149, 151

MIS-C .....124

MTX .....140, 142

MTXの副作用 .....111, 113

NSAIDs .....100, 140

NSAIDsの副作用 .....111

## あ・い・え

あすなる会 .....98

移行期医療 .....143

遺伝 .....94

炎症性サイトカイン .....82, 95

## か〜こ

介護保険制度 .....144

画像検査 .....86

滑膜 .....82

滑膜切除術 .....103

寛解 .....85, 148

眼科受診 .....90

関節形成術 .....103

感染症 .....116

感染症予防 .....108, 118

矯正位置関節固定術 .....103

血液検査 .....86

血球貪食性リンパ組織球症 .....88

ケブネル現象 .....99

腱移行・移植術 .....103

検査 .....86

抗SS-A抗体 .....141

口腔細菌叢 .....91

抗リウマチ薬 .....100

骨粗しょう症 .....106, 115, 131

## さ〜そ

サイトカインストーム .....124

再燃 .....97

再発 .....97

作業療法 .....104

サラゾスルファピリジン .....142

歯科治療 .....102

自己炎症性疾患 .....82, 99

自己注射 .....110

自己免疫疾患 .....82

歯周病 .....91

指定難病制度 .....144

若年性特発性関節炎 .....82

手術 .....102, 103

障害者総合支援法 .....144

常在細菌 .....91

小児多系統炎症性症候群 .....124

小児慢性特定疾病 .....144

小慢 .....144

新型コロナウイルス感染症 .....122

新型コロナウイルスワクチン .....125

人工関節置換術 .....103

新生児ループス .....141

身体障害者手帳制度 .....144

診療情報提供書 .....149

ステロイドパルス療法 .....105

ステロイド離脱症候群 .....100

成長障害 .....106

成長抑制 .....95

生物学的製剤 .....100

生物学的製剤の副作用 .....111

脊椎関節炎 .....96

全身型JIA .....83

全身型JIAの治療 .....105

全身型JIAの治療の副作用 .....106

全身型以外のJIA .....83

全身型以外のJIAの治療 .....109

全身型以外のJIA治療の副作用 .....111

装具療法 .....104

## ち・て

腸内細菌叢 .....91

低身長 .....95

## な・の

生ワクチン .....141

濃厚接触者 .....123

## は〜ほ

バイオシミラー .....110

白内障 .....90

ビスホスホネート製剤 .....131

副腎皮質ステロイド .....90, 95, 100

副腎皮質ステロイドの副作用 .....106

副腎不全 .....120

付着部炎 .....96

ぶどう膜炎 .....90, 114

プレコンセプションケア .....139

変形矯正骨切り術 .....103

発疹 .....92

## ま〜め

マクロファージ活性化症候群 .....88

ミライトーク .....149, 151

無治療寛解 .....97

免疫 .....82

## や・ゆ・よ

ヤヌスキナーゼ阻害薬 .....100

有病率 .....82

葉酸 .....113

予防接種 .....116

## り・れ

理学療法 .....104

リハビリテーション .....104

緑内障 .....90

レフルノミド .....142

## わ

ワクチン .....116

## 巻末図表・治療薬一覧

## 欧文

bDMARDs .....169

csDMARDs .....165

IL-1阻害薬 .....171

IL-6阻害薬 .....170

IL-12/23阻害薬 .....172

IL-17阻害薬 .....171

IL-23阻害薬 .....172

NSAIDs .....163

TNF阻害薬 .....169

tsDMARDs .....173

T細胞選択的共刺激調節薬 .....170

## 和文

改訂ニューヨーク基準 .....157

眼科受診間隔 .....156

柑橘類 .....157

関節型JIA治療アルゴリズム .....153

強直性脊椎炎 .....157

緊急連絡カード .....154

解熱鎮痛薬 .....162

従来型合成抗リウマチ薬 .....165

小児慢性特定疾病と

指定難病の違い .....158

生物学的製剤 .....169

全身型JIA治療アルゴリズム .....153

非常用持ち出し品 .....153

非ステロイド性抗炎症薬 .....163

備蓄品 .....153

副腎皮質ステロイド .....164

分子標的合成抗リウマチ薬 .....173